

上海市律师协会

农村与农业业务研究委员会 法律资讯

第十七期（2023 年 3 月）

主任：翁卫国

副主任：崔嵬、刘大卫、徐纯晔

委员：敖伟、陈良宣、陈文晋、方玉宝、黄辉、黄华勋

胡乃文、李晨曦、李新星、刘华北、刘晓栋

沈春、石超、孙郑刊、孙武寅、王丽霞、王娜玉

王文文、尚德排、项民、熊敬黔、徐佳、杨晖

严久利、俞斌、于元良、张文、郑璟华、周可会

干事：刘琳、马金凤

秘书：宋昕奕

本期编辑：马金凤

目 录

第一部分：新闻/新规速递

农业农村部办公厅关于印发《农业农村领域行政许可事项监管规则 and 标准》的通知	1-201
农业农村部农业机械化总站关于印发《2023 年春耕农业生产农机检修技术指引》的通知	202-212

第二部分：专项行动

主题：黄河流域生态保护和高质量发展

公安部、农业农村部	213-216
关于开展 2023 年黄河禁渔专项执法行动的通知	
农业农村部	
关于印发《“中国渔政亮剑 2023”系列专项执法行动方案》的通知	217-226

第三部分：典型性案例

主题：危害农资安全犯罪

案例评析：依法惩治危害农资安全犯罪 服务保障国家农业生产和粮食安全	227-234
典型案例：	
张某某等人生产、销售伪劣农药案	234-245
易某某等人生产、销售假兽药案	

农村与农业业务研究委员会

刘某某销售伪劣种子案

于某某生产、销售伪劣化肥案

第一部分：新闻/新规速递

农业农村部办公厅关于印发《农业农村领域行政许可事项监管规则和标准》的通知

各省、自治区、直辖市农业农村(农牧)、畜牧兽医、渔业厅(局、委),新疆生产建设兵团农业农村局,部机关有关司局、有关直属单位:

根据《国务院办公厅关于全面实行行政许可事项清单管理的通知》(国办发〔2022〕2号)要求,我部制定了《农业农村领域行政许可事项监管规则和标准》,现予印发,请参照执行。

附件:农业农村领域行政许可事项监管规则和标准

农业农村部办公厅

2023年3月6日

附件

农业农村领域行政许可事项监管规则和标准

序号	行政许可名称	监管依据	监管主体	监管对象	监管措施	监管方式	监管结果	监管标准	部内业务指导司局
----	--------	------	------	------	------	------	------	------	----------

1	农药登记	<p>《农药管理条例》第三 条 国务院农业主管部门负责全国的农药监督管理工作。县级以上地方人民政府农业主管部门负责本行政区域的农药监督管理工作。县级以上人民政府其他有关部门在各自职责范围内负责有关的农药监督管理工作。第四十条 县级以上人民政府农业主管部门应当定期调查统计农药生产、销售、使用情况，并及时通报本级人民政府有关部门。县级以上地方人民政府农业主</p>	县级以上农业农村部门	农药生产企业/向中国出口农药的企业/新农药研制者/农药生产经营企业直接负责的主管人员	日常检查/专项检查/根据投诉举报进行检查/指导地方严格管理/指导地方加强检查	“双随机、一公开”监管/信用监管	<p>罚款/没收违法所得/没收非法财物/暂扣许可证照/吊销许可证照/责令停产停业/责令限期改正/撤销行政许可/限制从业/不予受理申请</p>	<p>《农药管理条例》第五十二条 未取得农药生产许可证生产农药或者生产假农药的，由县级以上地方人民政府农业主管部门责令停止生产，没收违法所得、违法生产的产品和用于违法生产的工具、设备、原材料等，违法生产的产品货值金额不足1万元的，并处5万元以上10万元以下罚款，货值金额1万元以上的，并处货值金额10倍以上20倍以下罚款，由发证机关吊销农药生产许可证和相应的农药登记证；构成犯罪的，依法追究刑事责任。取得农药生产许可证的农药生产企业不再符合规定条件继续生产农药的，由县级以上地方人民政府农业主管部门责令限期整改；逾期拒不整改或者整改后仍不符合规定条件的，由发证机关吊销农药生产许可证。农药生产企业生产劣质农药的，由县级以上地方人民政府农业主管部门责令停止生产，没收违法所得、违法生产的产品和用于违法生产的工具、设备、</p>	种植业管理司
---	------	---	------------	--	--	------------------	--	--	--------

		<p>管部门应当建立农药生产、经营诚信档案并予以公布；发现违法生产、经营农药的行为涉嫌犯罪的，应当依法移送公安机关查处。</p> <p>第四十一条 县级以上人民政府农业主管部门履行农药监督管理职责，可以依法采取下列措施：（一）进入农药生产、经营、使用场所实施现场检查；（二）对生产、经营、使用的农药实施抽查检测；（三）向有关人员调查了解有关情况；（四）查阅、复制合同、</p>					<p>原材料等，违法生产的产品货值金额不足1万元的，并处1万元以上5万元以下罚款，货值金额1万元以上的，并处货值金额5倍以上10倍以下罚款；情节严重的，由发证机关吊销农药生产许可证和相应的农药登记证；构成犯罪的，依法追究刑事责任。委托未取得农药生产许可证的受托人加工、分装农药，或者委托加工、分装假农药、劣质农药的，对委托人和受托人均依照本条第一款、第三款的规定处罚。</p> <p>第五十三条 农药生产企业有下列行为之一的，由县级以上地方人民政府农业主管部门责令改正，没收违法所得、违法生产的产品和用于违法生产的原材料等，违法生产的产品货值金额不足1万元的，并处1万元以上2万元以下罚款，货值金额1万元以上的，并处货值金额2倍以上5倍以下罚款；拒不改正或者情节严重的，由发证机关吊销农药生产许可证和相应的农药登记证：（一）采购、</p>	
--	--	--	--	--	--	--	---	--

		<p>票据、账簿以及其他有关资料；（五）查封、扣押违法生产、经营、使用的农药，以及用于违法生产、经营、使用农药的工具、设备、原材料等；（六）查封违法生产、经营、使用农药的场所。</p> <p>第四十三条 国务院农业主管部门和省、自治区、直辖市人民政府农业主管部门应当组织负责农药检定工作的机构、植物保护机构对已登记农药的安全性和有效性进行监测。发现已登记农药对农业、林业、人畜</p>					<p>使用未依法附具产品质量检验合格证、未依法取得有关许可证明文件的原材料；（二）出厂销售未经质量检验合格并附具产品质量检验合格证的农药；（三）生产的农药包装、标签、说明书不符合规定；（四）不召回依法应当召回的农药。</p> <p>第五十九条 境外企业直接在中国销售农药的，由县级以上地方人民政府农业主管部门责令停止销售，没收违法所得、违法经营的农药和用于违法经营的工具、设备等，违法经营的农药货值金额不足5万元的，并处5万元以上50万元以下罚款，货值金额5万元以上的，并处货值金额10倍以上20倍以下罚款，由发证机关吊销农药登记证。取得农药登记证的境外企业向中国出口劣质农药情节严重或者出口假农药的，由国务院农业主管部门吊销相应的农药登记证。</p> <p>第六十二条 伪造、变造、转让、出租、出借农药登记证、农药生产许可证、农药经</p>	
--	--	--	--	--	--	--	---	--

		安全、农产品质量安全、生态环境等有严重危害或者较大风险的，国务院农业主管部门应当组织农药登记评审委员会进行评审，根据评审结果撤销、变更相应的农药登记证，必要时应当决定禁用或者限制使用并予以公告。						营许可证等许可证明文件的，由发证机关收缴或者予以吊销，没收违法所得，并处1万元以上5万元以下罚款；构成犯罪的，依法追究刑事责任。 第六十三条 未取得农药生产许可证生产农药，未取得农药经营许可证经营农药，或者被吊销农药登记证、农药生产许可证、农药经营许可证的，其直接负责的主管人员10年内不得从事农药生产、经营活动。农药生产企业、农药经营者招用前款规定的人员从事农药生产、经营活动的，由发证机关吊销农药生产许可证、农药经营许可证。被吊销农药登记证的，国务院农业主管部门5年内不再受理其农药登记申请。	
2	农药登记试验单位认定	《农药管理条例》第三条 国务院农业主管部门负责全国的农药监督管理工作。县级以上地方人民政府	农业农村部/省级农业部门	农药登记试验单位	日常检查/专项检查/根据投诉举报进行检查/指导地方严格管理/指导地方加强	“双随机、一公开”监管/信用监管	罚款/没收违法所得/吊销许可证照/不予受理申请	《农药管理条例》第五十一条 登记试验单位出具虚假登记试验报告的，由省、自治区、直辖市人民政府农业主管部门没收违法所得，并处5万元以上10万元以下罚款；由国务院农业主管部门从登记试验单位中除名，5	种植业管理司

		农业主管部门负责本行政区域的农药监督管理工作。县级以上人民政府其他有关部门在各自职责范围内负责有关的农药监督管理工作。			检查			年内不再受理其登记试验单位认定申请；构成犯罪的，依法追究刑事责任。	
3	农药生产许可	《农药管理条例》第三条 国务院农业主管部门负责全国的农药监督管理工作。县级以上地方人民政府农业主管部门负责本行政区域的农药监督管理工作。县级以上人民政府其他有关部门在各自职责范围内负责有关的农药监督管理工作。第四十条	县级以上农业农村部门	农药生产企业/农药生产经营企业直接负责的主管人员	日常检查/专项检查/根据投诉举报进行检查/指导地方严格管理/指导地方加强检查	“双随机、一公开”监管/信用监管	罚款/没收违法所得/没收非法财物/暂扣许可证照/吊销许可证照/责令停产停业/责令限期改正/限制从业	《农药管理条例》第五十二条 未取得农药生产许可证生产农药或者生产假农药的，由县级以上地方人民政府农业主管部门责令停止生产，没收违法所得、违法生产的产品和用于违法生产的工具、设备、原材料等，违法生产的产品货值金额不足1万元的，并处5万元以上10万元以下罚款，货值金额1万元以上的，并处货值金额10倍以上20倍以下罚款，由发证机关吊销农药生产许可证和相应的农药登记证；构成犯罪的，依法追究刑事责任。取得农药生产许可证的农药生产企业不再符合规定条件继续生产农药	种植业管理司

		<p>县级以上人民政府农业主管部门应当定期调查统计农药生产、销售、使用情况，并及时通报本级人民政府有关部门。县级以上地方人民政府农业主管部门应当建立农药生产、经营诚信档案并予以公布；发现违法生产、经营农药的行为涉嫌犯罪的，应当依法移送公安机关查处。</p> <p>第四十一条 县级以上人民政府农业主管部门履行农药监督管理职责，可以依法采取下列措施：（一）进入农药生产、经</p>					<p>的，由县级以上地方人民政府农业主管部门责令限期整改；逾期拒不整改或者整改后仍不符合规定条件的，由发证机关吊销农药生产许可证。农药生产企业生产劣质农药的，由县级以上地方人民政府农业主管部门责令停止生产，没收违法所得、违法生产的产品和用于违法生产的工具、设备、原材料等，违法生产的产品货值金额不足1万元的，并处1万元以上5万元以下罚款，货值金额1万元以上的，并处货值金额5倍以上10倍以下罚款；情节严重的，由发证机关吊销农药生产许可证和相应的农药登记证；构成犯罪的，依法追究刑事责任。委托未取得农药生产许可证的受托人加工、分装农药，或者委托加工、分装假农药、劣质农药的，对委托人和受托人均依照本条第一款、第三款的规定处罚。</p> <p>第五十三条 农药生产企业有下列行为之一的，由县级以上地方人民政府农业主管部门责令改</p>	
--	--	---	--	--	--	--	---	--

		<p>营、使用场所实施现场检查；（二）对生产、经营、使用的农药实施抽查检测；</p> <p>（三）向有关人员调查了解有关情况；（四）查阅、复制合同、票据、账簿以及其他有关资料；（五）查封、扣押违法生产、经营、使用的农药，以及用于违法生产、经营、使用农药的工具、设备、原材料等；（六）查封违法生产、经营、使用农药的场所。</p>						<p>正，没收违法所得、违法生产的产品和用于违法生产的原材料等，违法生产的产品货值金额不足1万元的，并处1万元以上2万元以下罚款，货值金额1万元以上的，并处货值金额2倍以上5倍以下罚款；拒不改正或者情节严重的，由发证机关吊销农药生产许可证和相应的农药登记证：（一）采购、使用未依法附具产品质量检验合格证、未依法取得有关许可证明文件的原材料；（二）出厂销售未经质量检验合格并附具产品质量检验合格证的农药；（三）生产的农药包装、标签、说明书不符合规定；（四）不召回依法应当召回的农药。</p> <p>第五十四条 农药生产企业不执行原材料进货、农药出厂销售记录制度，或者不履行农药废弃物回收义务的，由县级以上地方人民政府农业主管部门责令改正，处1万元以上5万元以下罚款；拒不改正或者情节严重的，由发证机关吊销农药生产许可证和相应的农药</p>	
--	--	---	--	--	--	--	--	--	--

								<p>登记证。 第六十二条 伪造、变造、转让、出租、出借农药登记证、农药生产许可证、农药经营许可证等许可证明文件的，由发证机关收缴或者予以吊销，没收违法所得，并处1万元以上5万元以下罚款；构成犯罪的，依法追究刑事责任。 第六十三条 未取得农药生产许可证生产农药，未取得农药经营许可证经营农药，或者被吊销农药登记证、农药生产许可证、农药经营许可证的，其直接负责的主管人员10年内不得从事农药生产、经营活动。农药生产企业、农药经营者招用前款规定的人员从事农药生产、经营活动的，由发证机关吊销农药生产许可证、农药经营许可证。被吊销农药登记证的，国务院农业主管部门5年内不再受理其农药登记申请。</p>	
--	--	--	--	--	--	--	--	---	--

4	农药经营许可	<p>《农药管理条例》第三 条 国务院农业主管部门负责全国的农药监督管理工作。县级以上地方人民政府农业主管部门负责本行政区域的农药监督管理工作。县级以上人民政府其他有关部门在各自职责范围内负责有关的农药监督管理工作。</p> <p>第四十条 县级以上人民政府农业主管部门应当定期调查统计农药生产、销售、使用情况，并及时通报本级人民政府有关部门。县级以上地方人民政府农业主</p>	县级以上农业农村部门	农药经营单位/农药生产经营企业直接负责的主管人员	日常检查/专项检查/根据投诉举报进行检查/指导地方严格管理/指导地方加强检查	“双随机、一公开”监管/信用监管	<p>罚款/没收违法所得/没收非法财物/暂扣许可证照/吊销许可证照/责令停产停业/责令限期改正/限制从业</p>	<p>《农药管理条例》第五十五条 农药经营者有下列行为之一的，由县级以上地方人民政府农业主管部门责令停止经营，没收违法所得、违法经营的农药和用于违法经营的工具、设备等，违法经营的农药货值金额不足1万元的，并处5000元以上5万元以下罚款，货值金额1万元以上的，并处货值金额5倍以上10倍以下罚款；构成犯罪的，依法追究刑事责任：（一）违反本条例规定，未取得农药经营许可证经营农药；（二）经营假农药；（三）在农药中添加物质。有前款第二项、第三项规定的行为，情节严重的，还应当由发证机关吊销农药经营许可证。取得农药经营许可证的农药经营者不再符合规定条件继续经营农药的，由县级以上地方人民政府农业主管部门责令限期整改；逾期拒不整改或者整改后仍不符合规定条件的，由发证机关吊销农药经营许可证。</p> <p>第五十六条 农药经营者经营劣质农</p>	种植业管理司
---	--------	---	------------	--------------------------	--	------------------	--	---	--------

		<p>管部门应当建立农药生产、经营诚信档案并予以公布；发现违法生产、经营农药的行为涉嫌犯罪的，应当依法移送公安机关查处。</p> <p>第四十一条 县级以上人民政府农业主管部门履行农药监督管理职责，可以依法采取下列措施：（一）进入农药生产、经营、使用场所实施现场检查；（二）对生产、经营、使用的农药实施抽查检测；（三）向有关人员调查了解有关情况；（四）查阅、复制合同、</p>						<p>药的，由县级以上地方人民政府农业主管部门责令停止经营，没收违法所得、违法经营的农药和用于违法经营的工具、设备等，违法经营的农药货值金额不足1万元的，并处2000元以上2万元以下罚款，货值金额1万元以上的，并处货值金额2倍以上5倍以下罚款；情节严重的，由发证机关吊销农药经营许可证；构成犯罪的，依法追究刑事责任。</p> <p>第五十七条 农药经营者有下列行为之一的，由县级以上地方人民政府农业主管部门责令改正，没收违法所得和违法经营的农药，并处5000元以上5万元以下罚款；拒不改正或者情节严重的，由发证机关吊销农药经营许可证：（一）设立分支机构未依法变更农药经营许可证，或者未向分支机构所在地县级以上地方人民政府农业主管部门备案；（二）向未取得农药生产许可证的农药生产企业或者未取得农药经营许可证的其他农药经营者采购</p>	
--	--	--	--	--	--	--	--	--	--

		<p>票据、账簿以及其他有关资料；（五）查封、扣押违法生产、经营、使用的农药，以及用于违法生产、经营、使用农药的工具、设备、原材料等；（六）查封违法生产、经营、使用农药的场所。</p>					<p>农药；（三）采购、销售未附具产品质量检验合格证或者包装、标签不符合规定的农药；（四）不停止销售依法应当召回的农药。</p> <p>第五十八条 农药经营者有下列行为之一的，由县级以上地方人民政府农业主管部门责令改正；拒不改正或者情节严重的，处2000元以上2万元以下罚款，并由发证机关吊销农药经营许可证：（一）不执行农药采购台账、销售台账制度；（二）在农药经营场所内经营食品、食用农产品、饲料等；（三）未将卫生用农药与其他商品分柜销售；（四）不履行农药废弃物回收义务。</p> <p>第五十九条 境外企业直接在中国销售农药的，由县级以上地方人民政府农业主管部门责令停止销售，没收违法所得、违法经营的农药和用于违法经营的工具、设备等，违法经营的农药货值金额不足5万元的，并处5万元以上50万元以下罚款，货值金额5万元以上的，并处货值金额10倍以上</p>	
--	--	--	--	--	--	--	--	--

								<p>20 倍以下罚款，由发证机关吊销农药登记证。取得农药登记证的境外企业向中国出口劣质农药情节严重或者出口假农药的，由国务院农业主管部门吊销相应的农药登记证。第六十二条 伪造、变造、转让、出租、出借农药登记证、农药生产许可证、农药经营许可证等许可证明文件的，由发证机关收缴或者予以吊销，没收违法所得，并处 1 万元以上 5 万元以下罚款；构成犯罪的，依法追究刑事责任。第六十三条 未取得农药生产许可证生产农药，未取得农药经营许可证经营农药，或者被吊销农药登记证、农药生产许可证、农药经营许可证的，其直接负责的主管人员 10 年内不得从事农药生产、经营活动。农药生产企业、农药经营者招用前款规定的人员从事农药生产、经营活动的，由发证机关吊销农药生产许可证、农药经营许可证。被吊销农药登记证的，国务院农业主管部门 5 年内</p>
--	--	--	--	--	--	--	--	--

								不再受理其农药登记申请。	
5	农药广告审查	《中华人民共和国广告法》第四十六条 发布医疗、药品、医疗器械、农药、兽药和保健食品广告，以及法律、行政法规规定应当进行审查的其他广告，应当在发布前由有关部门（以下称广告审查机关）对广告内容进行审查；未经审查、不得发布。第四十七条 广告主申请广告审查，应当依照法律、行	县级以上农业农村部门	广告主	配合市场监管部门监督检查	接到市场监管部门通知后撤销相关批准文件	撤销批准文件/不予受理申请	《中华人民共和国广告法》第五十八条 有下列情形之一的，由市场监督管理部门责令停止发布广告，责令广告主在相应范围内消除影响，处广告费用一倍以上三倍以下的罚款，广告费用无法计算或者明显偏低的，处十万元以上二十万元以下的罚款；情节严重的，处广告费用三倍以上五倍以下的罚款，广告费用无法计算或者明显偏低的，处二十万元以上一百万元以下的罚款，可以吊销营业执照，并由广告审查机关撤销广告审查批准文件、一年内不受理其广告审查申请：……（四）违反本法第二十一条规定发布农药、兽药、饲料和饲料添加剂广告的；……（十四）违反本法第四十六条规定，未经审查	种植业管理司

		政法规向 广告审查 机关提交 有关证明 文件。广 告审查机 关应当依照法律、 行政法规 规定作出 审查决 定，并应 当将审查 批准文件 抄送同级 市场监督 管理部 门。广告 审查机关 应当及时 向社会公 布批准的 广告。						发布广告的。……	
6	肥料登记	《肥料登 记管理办 法》第六 条 农业 农村部负 责全国肥 料登记、 备案和监 督管理工 作。省、 自治区、 直辖市人 民政府农 业农村主 管部门协 助农业农 村部做好 本行政区 域内的肥 料登记、	县级 以上农业 农村部门	肥料生 产、经 营和使 用单位	日常检 查/专项 检查/根 据投诉 举报进 行检查/ 指导地 方严格 管理/ 指导地 方加强 检查	“双 随机、 一公开” 监管/信 用监管	警告/罚 款/责令 限期改 正/不予 续展	《肥料登记管理办法》第二十四条 农业农村主管部门应当按照规定对辖区内的肥料生产、经营和使用单位的肥料进行定期或不定期监督、检查，必要时按照规定抽取样品和索取有关资料，有关单位不得拒绝和隐瞒。对质量不合格的产品，要限期改进。对质量连续不合格的产品，肥料登记证有效期满后不予续展。第二十六条 有下列情形之一的，由县	种植 业管 理司

		<p>备案工作。县级以上地方人民政府农业农村主管部门负责本行政区域内的肥料监督管理工作。</p> <p>第三十条 省、自治区、直辖市人民政府农业农村主管部门负责本行政区域的精制有机肥、床土调酸剂的登记审批、登记证发放和公告工作，负责本行政区域内的复混肥、掺混肥备案工作。省、自治区、直辖市人民政府农业农村主管部门不得越权审批登记和备案管理。省、自治区、直辖市人民政府农</p>					<p>级以上农业农村主管部门给予警告，并处违法所得 3 倍以下罚款，但最高不得超过 30000 元；没有违法所得的，处 10000 元以下罚款：（一）生产、销售未取得登记证的肥料产品；（二）假冒、伪造肥料登记证、登记证号的；（三）生产、销售的肥料产品有效成分或含量与登记批准的内容不符的。</p> <p>第二十七条 有下列情形之一的，由县级以上农业农村主管部门给予警告，并处违法所得 3 倍以下罚款，但最高不得超过 20000 元；没有违法所得的，处 10000 元以下罚款：（一）转让肥料登记证或登记证号的；（二）登记证有效期满未经批准续展登记而继续生产该肥料产品的；（三）生产、销售包装上未附标签、标签残缺不清或者擅自修改标签内容的。</p>	
--	--	--	--	--	--	--	---	--

		业农村主管部门参照本办法制定有关复混肥、掺混肥、精制有机肥、床土调酸剂的具体登记和备案管理办法，并报农业农村部备案。省、自治区、直辖市人民政府农业农村主管部门可委托所属的土肥机构承担本行政区域内的具体肥料登记工作。							
--	--	---	--	--	--	--	--	--	--

7	新饲料、新饲料添加剂证书核发	《饲料和饲料添加剂管理条例》第三十二条 国务院农业行政主管部门和县级以上地方人民政府饲料管理部门，应当根据需要定期或者不定期组织实施饲料、饲料添加剂监督检查；饲料、饲料添加剂监督检查检测工作由国务院农业行政主管部门或者省、自治区、直辖市人民政府饲料管理部门指定的具有相应技术条件的机构承担。饲料、饲料添加剂监督检查不得收费。国务院农业行政主管部门	县级以上饲料管理部门	饲料、饲料添加剂生产企业/饲料、饲料添加剂经营者/饲料生产企业的主要负责人和直接负责的主管人员	日常检查/专项检查/根据投诉举报进行检查/指导地方严格管理/指导地方加强检查	“双随机、一公开”监管/信用监管	罚款/没收违法所得/没收非法财物/吊销许可证照/责令停产停业/责令限期改正/限制从业	《饲料和饲料添加剂管理条例》第三十九条 饲料、饲料添加剂生产企业有下列行为之一的，由县级以上地方人民政府饲料管理部门责令改正，没收违法所得、违法生产的产品和用于违法生产饲料的饲料原料、单一饲料、饲料添加剂、药物饲料添加剂、添加剂预混合饲料以及用于违法生产饲料添加剂的原料，违法生产的产品货值金额不足1万元的，并处1万元以上5万元以下罚款，货值金额1万元以上的，并处货值金额5倍以上10倍以下罚款；情节严重的，由发证机关吊销、撤销相关许可证明文件，生产企业的主要负责人和直接负责的主管人员10年内不得从事饲料、饲料添加剂生产、经营活动；构成犯罪的，依法追究刑事责任：（一）使用限制使用的饲料原料、单一饲料、饲料添加剂、药物饲料添加剂、添加剂预混合饲料生产饲料，不遵守国务院农业行政主管部门的限制性规定的；	畜牧兽医局
---	----------------	---	------------	---	--	------------------	--	---	-------

		门和省、自治区、直辖市人民政府饲料管理部门应当按照职责权限公布监督检查结果，并可以公布具有不良记录的饲料、饲料添加剂生产企业、经营者名单。						<p>（二）使用国务院农业行政主管部门公布的饲料原料目录、饲料添加剂品种目录和药物饲料添加剂品种目录以外的物质生产饲料的；（三）生产未取得新饲料、新饲料添加剂证书的新饲料、新饲料添加剂或者禁用的饲料、饲料添加剂的。</p> <p>第四十条 饲料、饲料添加剂生产企业有下列行为之一的，由县级以上地方人民政府饲料管理部门责令改正，处1万元以上2万元以下罚款；拒不改正的，没收违法所得、违法生产的产品和用于违法生产饲料的饲料原料、单一饲料、饲料添加剂、药物饲料添加剂、添加剂预混合饲料以及用于违法生产饲料添加剂的原料，并处5万元以上10万元以下罚款；情节严重的，责令停止生产，可以由发证机关吊销、撤销相关许可证明文件：（一）不按照国务院农业行政主管部门的规定和有关标准对采购的饲料原料、单一饲料、饲料添加剂、药物饲料添加剂、添加剂预混合</p>	
--	--	---	--	--	--	--	--	---	--

								<p>饲料和用于饲料添加剂生产的原料进行查验或者检验的；（二）饲料、饲料添加剂生产过程中不遵守国务院农业行政主管部门制定的饲料、饲料添加剂质量安全管理规范和饲料添加剂安全使用规范的；（三）生产的饲料、饲料添加剂未经产品质量检验的。第四十一条 饲料、饲料添加剂生产企业不依照本条例规定实行采购、生产、销售记录制度或者产品留样观察制度的，由县级以上地方人民政府饲料管理部门责令改正，处1万元以上2万元以下罚款；拒不改正的，没收违法所得、违法生产的产品和用于违法生产饲料的饲料原料、单一饲料、饲料添加剂、药物饲料添加剂、添加剂预混合饲料以及用于违法生产饲料添加剂的原料，处2万元以上5万元以下罚款，可以由发证机关吊销、撤销相关许可证明文件。饲料、饲料添加剂生产企业销售的饲料、饲料添加剂未附具产品质量检验合格证</p>
--	--	--	--	--	--	--	--	--

								<p>或者包装、标签不符合规定的，由县级以上地方人民政府饲料管理部门责令改正；情节严重的，没收违法所得和违法销售的产品，可以处违法销售的产品货值金额30%以下罚款。</p> <p>第四十二条 不符合本条例第二十二规定的条件经营饲料、饲料添加剂的，由县级人民政府饲料管理部门责令限期改正；逾期不改正的，没收违法所得和违法经营的产品，违法经营的产品货值金额不足1万元的，并处2000元以上2万元以下罚款，货值金额1万元以上的，并处货值金额2倍以上5倍以下罚款；情节严重的，责令停止经营，并通知工商行政管理部门，由工商行政管理部门吊销营业执照。</p> <p>第四十三条 饲料、饲料添加剂经营者有下列行为之一的，由县级人民政府饲料管理部门责令改正，没收违法所得和违法经营的产品，违法经营的产品货值金额不足1万元的，并处2000元以上2万元以下罚款，货</p>
--	--	--	--	--	--	--	--	--

								<p>值金额 1 万元以上的,并处货值金额 2 倍以上 5 倍以下罚款;情节严重的,责令停止经营,并通知工商行政管理部门,由工商行政管理部门吊销营业执照;构成犯罪的,依法追究刑事责任: (一)对饲料、饲料添加剂进行再加工或者添加物质的; (二)经营无产品标签、无生产许可证、无产品质量检验合格证的饲料、饲料添加剂的; (三)经营无产品批准文号的饲料添加剂、添加剂预混合饲料的; (四)经营用国务院农业行政主管部门公布的饲料原料目录、饲料添加剂品种目录和药物饲料添加剂品种目录以外的物质生产的饲料的; (五)经营未取得新饲料、新饲料添加剂证书的新饲料、新饲料添加剂或者未取得饲料、饲料添加剂进口登记证的进口饲料、进口饲料添加剂以及禁用的饲料、饲料添加剂的。</p> <p>第四十四条 饲料、饲料添加剂经营者有下列行为之一的,由县级人民政府饲料管理部门责</p>
--	--	--	--	--	--	--	--	---

								令改正，没收违法所得和违法经营的产品，并处 2000 元以上 1 万元以下罚款：（一）对饲料、饲料添加剂进行拆包、分装的；（二）不依照本条例规定实行产品购销台账制度的；（三）经营的饲料、饲料添加剂失效、霉变或者超过保质期的。	
8	进口饲料和饲料添加剂登记	《饲料和饲料添加剂管理条例》第三十二条 国务院农业行政主管部门和县级以上地方人民政府饲料管理部门，应当根据需要定期或者不定期组织实施饲料、饲料添加剂监督抽查；饲料、饲料添加剂监督抽查检测工作由国务院农业行政主管部	县级以上饲料管理部门	饲料、饲料添加剂经营者	日常检查/专项检查/根据投诉举报进行检查/指导地方严格管理/指导地方加强检查	“双随机、一公开”监管/信用监管	罚款/没收违法所得/没收非法财物/吊销许可证照/责令停产停业/责令限期改正	《饲料和饲料添加剂管理条例》第四十二条 不符合本条例第二十二条规定的条件经营饲料、饲料添加剂的，由县级人民政府饲料管理部门责令限期改正；逾期不改正的，没收违法所得和违法经营的产品，违法经营的产品货值金额不足 1 万元的，并处 2000 元以上 2 万元以下罚款，货值金额 1 万元以上的，并处货值金额 2 倍以上 5 倍以下罚款；情节严重的，责令停止经营，并通知工商行政管理部门，由工商行政管理部门吊销营业执照。第四十三条 饲料、饲料添加剂经营者有下列行为之一	畜牧兽医局

		<p>门或者省、自治区、直辖市人民政府饲料管理部门指定的具有相应技术条件的机构承担。饲料、饲料添加剂监督抽查不得收费。国务院农业行政主管部门和省、自治区、直辖市人民政府饲料管理部门应当按照职责权限公布监督抽查结果，并可以公布具有不良记录的饲料、饲料添加剂生产企业、经营者名单。</p>						<p>的，由县级人民政府饲料管理部门责令改正，没收违法所得和违法经营的产品，违法经营的产品货值金额不足1万元的，并处2000元以上2万元以下罚款，货值金额1万元以上的，并处货值金额2倍以上5倍以下罚款；情节严重的，责令停止经营，并通知工商行政管理部门，由工商行政管理部门吊销营业执照；构成犯罪的，依法追究刑事责任：（一）对饲料、饲料添加剂进行再加工或者添加物质的；（二）经营无产品标签、无生产许可证、无产品质量检验合格证证的饲料、饲料添加剂的；（三）经营无产品批准文号的饲料添加剂、添加剂预混合饲料的；（四）经营国务院农业行政主管部门公布的饲料原料目录、饲料添加剂品种目录和药物饲料添加剂品种目录以外的物质生产的饲料的；（五）经营未取得新饲料、新饲料添加剂证书的新饲料、新饲料添加剂或者未取得饲料、饲料添加剂进口登记证的</p>	
--	--	--	--	--	--	--	--	--	--

								<p>进口饲料、进口饲料添加剂以及禁用的饲料、饲料添加剂的。第四十四条 饲料、饲料添加剂经营者有下列行为之一的，由县级人民政府饲料管理部门责令改正，没收违法所得和违法经营的产品，并处2000元以上1万元以下罚款：（一）对饲料、饲料添加剂进行拆包、分装的；（二）不依照本条例规定实行产品购销台账制度的；（三）经营的饲料、饲料添加剂失效、霉变或者超过保质期的。</p>	
--	--	--	--	--	--	--	--	--	--

9	饲料添加剂产品批准文号核发	<p>《饲料和饲料添加剂管理条例》第三十二条 国务院农业行政主管部门和县级以上地方人民政府饲料管理部门，应当根据需要定期或者不定期组织实施饲料、饲料添加剂监督检查；饲料、饲料添加剂监督检查检测工作由国务院农业行政主管部门或者省、自治区、直辖市人民政府饲料管理部门指定的具有相应技术条件的机构承担。饲料、饲料添加剂监督检查不得收费。国务院农业行政主管部门</p>	县级以上饲料管理部门	饲料、饲料添加剂生产企业/饲料、饲料添加剂经营者/饲料生产企业的主要负责人和直接负责的主管人员	日常检查/专项检查/根据投诉举报进行检查/指导地方严格管理/指导地方加强检查	“双随机、一公开”监管/信用监管	罚款/没收违法所得/没收非法财物/吊销许可证照/责令停产停业/责令限期改正/限制从业	<p>《饲料和饲料添加剂管理条例》第三十九条 饲料、饲料添加剂生产企业有下列行为之一的，由县级以上地方人民政府饲料管理部门责令改正，没收违法所得、违法生产的产品和用于违法生产饲料的饲料原料、单一饲料、饲料添加剂、药物饲料添加剂、添加剂预混合饲料以及用于违法生产饲料添加剂的原料，违法生产的产品货值金额不足1万元的，并处1万元以上5万元以下罚款，货值金额1万元以上的，并处货值金额5倍以上10倍以下罚款；情节严重的，由发证机关吊销、撤销相关许可证明文件，生产企业的主要负责人和直接负责的主管人员10年内不得从事饲料、饲料添加剂生产、经营活动；构成犯罪的，依法追究刑事责任：（一）使用限制使用的饲料原料、单一饲料、饲料添加剂、药物饲料添加剂、添加剂预混合饲料生产饲料，不遵守国务院农业行政主管部门的限制性规定的；</p>	畜牧兽医局
---	---------------	--	------------	---	--	------------------	--	--	-------

		门和省、自治区、直辖市人民政府饲料管理部门应当按照职责权限公布监督检查结果，并可以公布具有不良记录的饲料、饲料添加剂生产企业、经营者名单。						<p>（二）使用国务院农业行政主管部门公布的饲料原料目录、饲料添加剂品种目录和药物饲料添加剂品种目录以外的物质生产饲料的；（三）生产未取得新饲料、新饲料添加剂证书的新饲料、新饲料添加剂或者禁用的饲料、饲料添加剂的。</p> <p>第四十条 饲料、饲料添加剂生产企业有下列行为之一的，由县级以上地方人民政府饲料管理部门责令改正，处1万元以上2万元以下罚款；拒不改正的，没收违法所得、违法生产的产品和用于违法生产饲料的饲料原料、单一饲料、饲料添加剂、药物饲料添加剂、添加剂预混合饲料以及用于违法生产饲料添加剂的原料，并处5万元以上10万元以下罚款；情节严重的，责令停止生产，可以由发证机关吊销、撤销相关许可证明文件：（一）不按照国务院农业行政主管部门的规定和有关标准对采购的饲料原料、单一饲料、饲料添加剂、药物饲料添加剂、添加剂预混合</p>	
--	--	---	--	--	--	--	--	---	--

								<p>饲料和用于饲料添加剂生产的原料进行查验或者检验的；（二）饲料、饲料添加剂生产过程中不遵守国务院农业行政主管部门制定的饲料、饲料添加剂质量安全管理规范和饲料添加剂安全使用规范的；（三）生产的饲料、饲料添加剂未经产品质量检验的。第四十一条 饲料、饲料添加剂生产企业不依照本条例规定实行采购、生产、销售记录制度或者产品留样观察制度的，由县级以上地方人民政府饲料管理部门责令改正，处1万元以上2万元以下罚款；拒不改正的，没收违法所得、违法生产的产品和用于违法生产饲料的饲料原料、单一饲料、饲料添加剂、药物饲料添加剂、添加剂预混合饲料以及用于违法生产饲料添加剂的原料，处2万元以上5万元以下罚款，可以由发证机关吊销、撤销相关许可证明文件。饲料、饲料添加剂生产企业销售的饲料、饲料添加剂未附具产品质量检验合格证</p>
--	--	--	--	--	--	--	--	--

								<p>或者包装、标签不符合规定的，由县级以上地方人民政府饲料管理部门责令改正；情节严重的，没收违法所得和违法销售的产品，可以处违法销售的产品货值金额30%以下罚款。</p> <p>第四十二条 不符合本条例第二十二规定的条件经营饲料、饲料添加剂的，由县级人民政府饲料管理部门责令限期改正；逾期不改正的，没收违法所得和违法经营的产品，违法经营的产品货值金额不足1万元的，并处2000元以上2万元以下罚款，货值金额1万元以上的，并处货值金额2倍以上5倍以下罚款；情节严重的，责令停止经营，并通知工商行政管理部门，由工商行政管理部门吊销营业执照。</p> <p>第四十三条 饲料、饲料添加剂经营者有下列行为之一的，由县级人民政府饲料管理部门责令改正，没收违法所得和违法经营的产品，违法经营的产品货值金额不足1万元的，并处2000元以上2万元以下罚款，货</p>
--	--	--	--	--	--	--	--	--

								<p>值金额 1 万元以上的,并处货值金额 2 倍以上 5 倍以下罚款;情节严重的,责令停止经营,并通知工商行政管理部门,由工商行政管理部门吊销营业执照;构成犯罪的,依法追究刑事责任: (一)对饲料、饲料添加剂进行再加工或者添加物质的; (二)经营无产品标签、无生产许可证、无产品质量检验合格证的饲料、饲料添加剂的; (三)经营无产品批准文号的饲料添加剂、添加剂预混合饲料的; (四)经营用国务院农业行政主管部门公布的饲料原料目录、饲料添加剂品种目录和药物饲料添加剂品种目录以外的物质生产的饲料的; (五)经营未取得新饲料、新饲料添加剂证书的新饲料、新饲料添加剂或者未取得饲料、饲料添加剂进口登记证的进口饲料、进口饲料添加剂以及禁用的饲料、饲料添加剂的。</p> <p>第四十四条 饲料、饲料添加剂经营者有下列行为之一的,由县级人民政府饲料管理部门责</p>
--	--	--	--	--	--	--	--	---

								令改正，没收违法所得和违法经营的产品，并处 2000 元以上 1 万元以下罚款：（一）对饲料、饲料添加剂进行拆包、分装的；（二）不依照本条例规定实行产品购销台账制度的；（三）经营的饲料、饲料添加剂失效、霉变或者超过保质期的。	
10	从事饲料、饲料添加剂生产的企业审批	《饲料和饲料添加剂管理条例》第三十二条 国务院农业行政主管部门和县级以上地方人民政府饲料管理部门，应当根据需要定期或者不定期组织实施饲料、饲料添加剂监督抽查；饲料、饲料添加剂监督抽查检测工作由国务院农业行	县级以上饲料管理部门	饲料、饲料添加剂生产企业/饲料、饲料添加剂经营者/饲料生产企业的主要负责人和直接负责的主管人员	日常检查/专项检查/根据投诉举报进行检查/指导地方严格管理/指导地方加强检查	“双随机、一公开”监管/信用监管	罚款/没收违法所得/没收非法财物/吊销许可证照/责令停产停业/责令限期改正/限制从业	《饲料和饲料添加剂管理条例》第三十九条 饲料、饲料添加剂生产企业有下列行为之一的，由县级以上地方人民政府饲料管理部门责令改正，没收违法所得、违法生产的产品和用于违法生产饲料的饲料原料、单一饲料、饲料添加剂、药物饲料添加剂、添加剂预混合饲料以及用于违法生产饲料添加剂的原料，违法生产的产品货值金额不足 1 万元的，并处 1 万元以上 5 万元以下罚款，货值金额 1 万元以上的，并处货值金额 5 倍以上 10 倍以下罚款；情节严重的，由发证	畜牧兽医局

		<p>政主管部门或者省、自治区、直辖市人民政府饲料管理部门指定的具有相应技术条件的机构承担。饲料、饲料添加剂监督检查不得收费。国务院农业行政主管部门和省、自治区、直辖市人民政府饲料管理部门应当按照职责权限公布监督检查结果，并可以公布具有不良记录的饲料、饲料添加剂生产企业、经营者名单。</p>					<p>机关吊销、撤销相关许可证明文件，生产企业的主要负责人和直接负责的主管人员10年内不得从事饲料、饲料添加剂生产、经营活动；构成犯罪的，依法追究刑事责任：（一）使用限制使用的饲料原料、单一饲料、饲料添加剂、药物饲料添加剂、添加剂预混合饲料生产饲料，不遵守国务院农业行政主管部门的限制性规定的；（二）使用国务院农业行政主管部门公布的饲料原料目录、饲料添加剂品种目录和药物饲料添加剂品种目录以外的物质生产饲料的；（三）生产未取得新饲料、新饲料添加剂证书的新饲料、新饲料添加剂或者禁用的饲料、饲料添加剂的。</p> <p>第四十条 饲料、饲料添加剂生产企业有下列行为之一的，由县级以上地方人民政府饲料管理部门责令改正，处1万元以上2万元以下罚款；拒不改正的，没收违法所得、违法生产的产品和用于违法生产饲料的饲料原料、单一饲料、饲</p>	
--	--	--	--	--	--	--	--	--

								<p>料添加剂、药物饲料添加剂、添加剂预混合饲料以及用于违法生产饲料添加剂的原料,并处 5 万元以上 10 万元以下罚款;情节严重的,责令停止生产,可以由发证机关吊销、撤销相关许可证明文件: (一) 不按照国务院农业行政主管部门的规定和有关标准对采购的饲料原料、单一饲料、饲料添加剂、药物饲料添加剂、添加剂预混合饲料和用于饲料添加剂生产的原料进行查验或者检验的; (二) 饲料、饲料添加剂生产过程中不遵守国务院农业行政主管部门制定的饲料、饲料添加剂质量安全管理规范和饲料添加剂安全使用规范的; (三) 生产的饲料、饲料添加剂未经产品质量检验的。 第四十一条 饲料、饲料添加剂生产企业不依照本条例规定实行采购、生产、销售记录制度或者产品留样观察制度的,由县级以上地方人民政府饲料管理部门责令改正,处 1 万元以上 2 万元以下罚款;拒不改正的,</p>
--	--	--	--	--	--	--	--	---

								<p>没收违法所得、违法生产的产品和用于违法生产饲料的饲料原料、单一饲料、饲料添加剂、药物饲料添加剂、添加剂预混合饲料以及用于违法生产饲料添加剂的原料,处 2 万元以上 5 万元以下罚款,并可以由发证机关吊销、撤销相关许可证明文件。饲料、饲料添加剂生产企业销售的饲料、饲料添加剂未附具产品质量检验合格证或者包装、标签不符合规定的,由县级以上地方人民政府饲料管理部门责令改正;情节严重的,没收违法所得和违法销售的产品,可以处违法销售的产品货值金额 30%以下罚款。</p> <p>第四十二条 不符合本条例第二十二规定的条件经营饲料、饲料添加剂的,由县级人民政府饲料管理部门责令限期改正;逾期不改正的,没收违法所得和违法经营的产品,违法经营的产品货值金额不足 1 万元的,并处 2000 元以上 2 万元以下罚款,货值金额 1 万元以上的,并处货值金额 2 倍</p>
--	--	--	--	--	--	--	--	--

								<p>以上5倍以下罚款；情节严重的，责令停止经营，并通知工商行政管理部门，由工商行政管理部门吊销营业执照。第四十三条 饲料、饲料添加剂经营者有下列行为之一的，由县级人民政府饲料管理部门责令改正，没收违法所得和违法经营的产品，违法经营的产品货值金额不足1万元的，并处2000元以上2万元以下罚款，货值金额1万元以上的，并处货值金额2倍以上5倍以下罚款；情节严重的，责令停止经营，并通知工商行政管理部门，由工商行政管理部门吊销营业执照；构成犯罪的，依法追究刑事责任：（一）对饲料、饲料添加剂进行再加工或者添加物质的；（二）经营无产品标签、无生产许可证、无产品质量检验合格证的饲料、饲料添加剂的；（三）经营无产品批准文号的饲料添加剂、添加剂预混合饲料的；（四）经营用国务院农业行政主管部门公布的饲料原料目录、饲料添加剂品种目</p>
--	--	--	--	--	--	--	--	---

								<p>录和药物饲料添加剂品种目录以外的物质生产的饲料的；（五）经营未取得新饲料、新饲料添加剂证书的新饲料、新饲料添加剂或者未取得饲料、饲料添加剂进口登记证的进口饲料、进口饲料添加剂以及禁用的饲料、饲料添加剂的。</p> <p>第四十四条 饲料、饲料添加剂经营者有下列行为之一的，由县级人民政府饲料管理部门责令改正，没收违法所得和违法经营的产品，并处 2000 元以上 1 万元以下罚款：（一）对饲料、饲料添加剂进行拆包、分装的；（二）不依照本条例规定实行产品购销台账制度的；（三）经营的饲料、饲料添加剂失效、霉变或者超过保质期的。</p>
--	--	--	--	--	--	--	--	---

11	新兽药研制、注册审批	<p>《兽药管理条例》第三 条 国务院兽医行政管理部门负责全国的兽药监督管理工作。县级以上地方人民政府兽医行政管理部门负责本行政区域内的兽药监督管理工作。</p> <p>第七十条 本条例规定的行政处罚由县级以上人民政府兽医行政管理部门决定；其中吊销兽药生产许可证、兽药经营许可证、撤销兽药批准证明文件或者责令停止兽药研究试验的，由发证、批准、备案部门决定。 上级兽医行政管理部门</p>	县级以上畜牧兽医管理部门	新兽药研制主体及其主要负责人、直接负责的主管人员	日常检查/专项检查/根据投诉举报进行检查/指导地方严格管理/指导地方加强检查	“双随机、一公开”监管/信用监管	警告/罚款/没收违法所得/吊销许可证照/责令停产停业/责令限期改正/不予受理申请/限制从业	<p>《兽药管理条例》第五十七条 违反本条例规定，提供虚假的资料、样品或者采取其他欺骗手段取得兽药生产许可证、兽药经营许可证或者兽药批准证明文件的，吊销兽药生产许可证、兽药经营许可证或者撤销兽药批准证明文件，并处5万元以上10万元以下罚款；给他人造成损失的，依法承担赔偿责任。其主要负责人和直接负责的主管人员终身不得从事兽药的生产、经营和进出口活动。</p> <p>第五十八条 买卖、出租、出借兽药生产许可证、兽药经营许可证和兽药批准证明文件的，没收违法所得，并处1万元以上10万元以下罚款；情节严重的，吊销兽药生产许可证、兽药经营许可证或者撤销兽药批准证明文件；构成犯罪的，依法追究刑事责任；给他人造成损失的，依法承担赔偿责任。</p> <p>第五十九条 违反本条例规定，兽药安全性评价单位、临床试验单位、生产和经营企业未按照规定实施兽药研</p>	畜牧兽医局
----	------------	---	--------------	--------------------------	--	------------------	---	---	-------

		门对下级兽医行政管理部门违反本条例的行政行为，应当责令限期改正；逾期不改正的，有权予以改变或者撤销。						究试验、生产、经营质量管理规范的，给予警告，责令其限期改正；逾期不改正的，责令停止兽药研究试验、生产、经营活动，并处5万元以下罚款；情节严重的，吊销兽药生产许可证、兽药经营许可证；给他人造成损失的，依法承担赔偿责任。违反本条例规定，研制新兽药不具备规定的条件擅自使用一类病原微生物或者在实验室阶段前未经批准的，责令其停止实验，并处5万元以上10万元以下罚款；构成犯罪的，依法追究刑事责任；给他人造成损失的，依法承担赔偿责任。违反本条例规定，开展新兽药临床试验应当备案而未备案的，责令其立即改正，给予警告，并处5万元以上10万元以下罚款；给他人造成损失的，依法承担赔偿责任。《兽药注册办法》第四十一条 申请人提供虚假的资料、样品或者采取其他欺骗手段申请注册的，农业部对该申请不予批准，对申请人给予警告，申
--	--	--	--	--	--	--	--	---

								请人在一年内不得再次申请该兽药的注册。	
12	兽药产品批准文号核发及标签、说明书审批	《兽药管理条例》第三条 国务院兽医行政管理部门负责全国的兽药监督管理工作。县级以上地方人民政府兽医行政管理部门负责本行政区域内的兽药监督管理工作。第十九条 兽药生产企业生产的每批兽用生物制品，在出厂前应当	县级以上畜牧兽医管理部门	兽药生产企业及其主要负责人、直接负责的主管人员	日常检查/专项检查/根据投诉举报进行检查/指导地方严格管理/指导地方加强检查	“双随机、一公开”监管/信用监管	罚款/没收违法所得/吊销许可证照/责令停产停业/责令限期改正/监督销毁/限制从业	《兽药管理条例》第五十七条 违反本条例规定，提供虚假的资料、样品或者采取其他欺骗手段取得兽药生产许可证、兽药经营许可证或者兽药批准证明文件的，吊销兽药生产许可证、兽药经营许可证或者撤销兽药批准证明文件，并处5万元以上10万元以下罚款；给他人造成损失的，依法承担赔偿责任。其主要负责人和直接负责的主管人员终身不得从事兽药的生产、经营和进出口活动。第五十八条 买卖、出租、出借兽药生产许可证、兽药经营许可证和兽药批准证明	畜牧兽医局

		<p>由国务院兽医行政管理部门指定的检验机构审查核对，并在必要时进行抽查检验；未经审查核对或者抽查检验不合格的，不得销售。强制免疫所需兽用生物制品，由国务院兽医行政管理部门指定的企业生产。</p> <p>第七十条 本条例规定的行政处罚由县级以上人民政府兽医行政管理部门决定；其中吊销兽药生产许可证、兽药经营许可证、撤销兽药批准证明文件或者责令停止兽药研究试验的，由发证、批准、</p>					<p>文件的，没收违法所得，并处1万元以上10万元以下罚款；情节严重的，吊销兽药生产许可证、兽药经营许可证或者撤销兽药批准证明文件；构成犯罪的，依法追究刑事责任；给他人造成损失的，依法承担赔偿责任。</p> <p>第六十条 违反本条例规定，兽药的标签和说明书未经批准的，责令其限期改正；逾期不改正的，按照生产、经营假兽药处罚；有兽药产品批准文号的，撤销兽药产品批准文号；给他人造成损失的，依法承担赔偿责任。</p> <p>兽药包装上未附有标签和说明书，或者标签和说明书与批准的内容不一致的，责令其限期改正；情节严重的，依照前款规定处罚。</p> <p>第六十九条 有下列情形之一的，撤销兽药的产品批准文号或者吊销进口兽药注册证书：（一）抽查检验连续2次不合格的；（二）药效不确定、不良反应大以及可能对养殖业、人体健康造成危害或者存在潜在风险的；（三）国</p>	
--	--	--	--	--	--	--	--	--

		备案部门决定。上级兽医行政管理部门对下级兽医行政管理部门违反本条例的行政行为，应当责令限期改正；逾期不改正的，有权予以改变或者撤销。						务院兽医行政管理部门禁止生产、经营和使用的兽药。被撤销产品批准文号或者被吊销进口兽药注册证书的兽药，不得继续生产、进口、经营和使用。已经生产、进口的，由所在地兽医行政管理部门监督销毁，所需费用由违法行为人承担；给他人造成损失的，依法承担赔偿责任。	
--	--	--	--	--	--	--	--	---	--

13	兽药生产许可	<p>《兽药管理条例》第三 条 国务院兽医行政管理部门负责全国的兽药监督管理工作。县级以上地方人民政府兽医行政管理部门负责本行政区域内的兽药监督管理工作。</p> <p>第七十条 本条例规定的行政处罚由县级以上人民政府兽医行政管理部门决定；其中吊销兽药生产许可证、兽药经营许可证、撤销兽药批准证明文件或者责令停止兽药研究试验的，由发证、批准、备案部门决定。 上级兽医行政管理部门</p>	县级以上畜牧兽医管理部门	兽药生产企业及其主要负责人、直接负责的主管人员	日常检查/专项检查/根据投诉举报进行检查/指导地方严格管理/指导地方加强检查	“双随机、一公开”监管/信用监管	警告/罚款/没收违法所得/没收非法财物/吊销许可证照/责令停产停业/责令限期改正/监督销毁/限制从业	<p>《兽药管理条例》第五十六条 违反本条例规定，无兽药生产许可证、兽药经营许可证生产、经营兽药的，或者虽有兽药生产许可证、兽药经营许可证，生产、经营假、劣兽药的，或者兽药经营企业经营人用药品的，责令其停止生产、经营，没收用于违法生产的原料、辅料、包装材料及生产、经营的兽药和违法所得，并处违法生产、经营的兽药（包括已出售的和未出售的兽药，下同）货值金额 2 倍以上 5 倍以下罚款，货值金额无法查证核实的，处 10 万元以上 20 万元以下罚款；无兽药生产许可证生产兽药，情节严重的，没收其生产设备；生产、经营假、劣兽药，情节严重的，吊销兽药生产许可证、兽药经营许可证；构成犯罪的，依法追究刑事责任；给他人造成损失的，依法承担赔偿责任。生产、经营企业的主要负责人和直接负责的主管人员终身不得从事兽药的生产、经营活动。擅自生产</p>	畜牧兽医局
----	--------	---	--------------	-------------------------	--	------------------	--	---	-------

		门对下级兽医行政管理部门违反本条例的行政行为，应当责令限期改正；逾期不改正的，有权予以改变或者撤销。						强制免疫所需兽用生物制品的，按照无兽药生产许可证生产兽药处罚。 第五十七条 违反本条例规定，提供虚假的资料、样品或者采取其他欺骗手段取得兽药生产许可证、兽药经营许可证或者兽药批准证明文件的，吊销兽药生产许可证、兽药经营许可证或者撤销兽药批准证明文件，并处5万元以上10万元以下罚款；给他人造成损失的，依法承担赔偿责任。其主要负责人和直接负责的主管人员终身不得从事兽药的生产、经营和进出口活动。 第五十八条 买卖、出租、出借兽药生产许可证、兽药经营许可证和兽药批准证明文件的，没收违法所得，并处1万元以上10万元以下罚款；情节严重的，吊销兽药生产许可证、兽药经营许可证或者撤销兽药批准证明文件；构成犯罪的，依法追究刑事责任；给他人造成损失的，依法承担赔偿责任。 第五十九条 违反本条例规定，兽药安全性评价单位、
--	--	--	--	--	--	--	--	---

								<p>临床试验单位、生产和经营企业未按照规定实施兽药研究试验、生产、经营质量管理规范的，给予警告，责令其限期改正；逾期不改正的，责令停止兽药研究试验、生产、经营活动，并处5万元以下罚款；情节严重的，吊销兽药生产许可证、兽药经营许可证；给他人造成损失的，依法承担赔偿责任。违反本条例规定，研制新兽药不具备规定的条件擅自使用一类病原微生物或者在实验室阶段前未经批准的，责令其停止实验，并处5万元以上10万元以下罚款；构成犯罪的，依法追究刑事责任；给他人造成损失的，依法承担赔偿责任。违反本条例规定，开展新兽药临床试验应当备案而未备案的，责令其立即改正，给予警告，并处5万元以上10万元以下罚款；给他人造成损失的，依法承担赔偿责任。</p> <p>第六十四条 违反本条例规定，擅自转移、使用、销毁、销售被查封或者扣押的兽药及有关材</p>
--	--	--	--	--	--	--	--	--

								<p>料的，责令其停止违法行为，给予警告，并处 5 万元以上 10 万元以下罚款。第六十七条 违反本条例规定，兽药生产、经营企业把原料药销售给兽药生产企业以外的单位和个人，或者兽药经营企业拆零销售原料药的，责令其立即改正，给予警告，没收违法所得，并处 2 万元以上 5 万元以下罚款；情节严重的，吊销兽药生产许可证、兽药经营许可证；给他人造成损失的，依法承担赔偿责任。</p> <p>第六十九条 有下列情形之一的，撤销兽药的产品批准文号或者吊销进口兽药注册证书：</p> <p>（一）抽查检验连续 2 次不合格的；</p> <p>（二）药效不确定、不良反应大以及可能对养殖业、人体健康造成危害或者存在潜在风险的；</p> <p>（三）国务院兽医行政管理部门禁止生产、经营和使用的兽药。被撤销产品批准文号或者被吊销进口兽药注册证书的兽药，不得继续生产、进口、经营和使用。已经生产、进口的，由</p>
--	--	--	--	--	--	--	--	--

								所在地兽医行政管理部门监督销毁，所需费用由违法行为人承担；给他人造成损失的，依法承担赔偿责任。	
14	兽药经营许可	《兽药管理条例》第三条 国务院兽医行政管理部门负责全国的兽药监督管理工作。县级以上地方人民政府兽医行政管理部门负责本行政区域内的兽药监督管理工作。第七十条 本条例规定的行政处罚由县级以上人民政府兽医行政管理部门决定；其中吊销兽药生产许可证、兽药经营许可证、撤销兽药批准证明文件或者责令停止兽药	县级以上畜牧兽医管理部门	兽药经营企业及主要负责人、直接负责人员	日常检查/专项检查/根据投诉举报进行检查/指导地方严格管理/指导地方加强检查	“双随机、一公开”监管/信用监管	警告/罚款/没收违法所得/没收非法财物/吊销许可证照/责令停产停业/责令限期改正/监督销毁/限制从业	《兽药管理条例》第五十六条 违反本条例规定，无兽药生产许可证、兽药经营许可证生产、经营兽药的，或者虽有兽药生产许可证、兽药经营许可证，生产、经营假、劣兽药的，或者兽药经营企业经营人用药品的，责令其停止生产、经营，没收用于违法生产的原料、辅料、包装材料及生产、经营的兽药和违法所得，并处违法生产、经营的兽药（包括已出售的和未出售的兽药，下同）货值金额2倍以上5倍以下罚款，货值金额无法查证核实的，处10万元以上20万元以下罚款；无兽药生产许可证生产兽药，情节严重的，没收其生产设备；生产、经营假、劣兽药，情节严重的，吊销兽药生产许可证、兽药经营许可证；构成犯罪的，依法追究刑事责任；给他人造成损	畜牧兽医局

		研究试验的，由发证、批准、备案部门决定。上级兽医行政管理部门对下级兽医行政管理部门违反本条例的行政行为，应当责令限期改正；逾期不改正的，有权予以改变或者撤销。						<p>失的，依法承担赔偿责任。生产、经营企业的主要负责人和直接负责的主管人员终身不得从事兽药的生产、经营活动。擅自生产强制免疫所需兽用生物制品的，按照无兽药生产许可证生产兽药处罚。</p> <p>第五十七条 违反本条例规定，提供虚假的资料、样品或者采取其他欺骗手段取得兽药生产许可证、兽药经营许可证或者兽药批准证明文件的，吊销兽药生产许可证、兽药经营许可证或者撤销兽药批准证明文件，并处5万元以上10万元以下罚款；给他人造成损失的，依法承担赔偿责任。其主要负责人和直接负责的主管人员终身不得从事兽药的生产、经营和进出口活动。</p> <p>第五十八条 买卖、出租、出借兽药生产许可证、兽药经营许可证和兽药批准证明文件的，没收违法所得，并处1万元以上10万元以下罚款；情节严重的，吊销兽药生产许可证、兽药经营许可证或者撤销兽药批准证明文件；构成</p>
--	--	---	--	--	--	--	--	---

								<p>犯罪的，依法追究刑事责任；给他人造成损失的，依法承担赔偿责任。</p> <p>第五十九条 违反本条例规定，兽药安全性评价单位、临床试验单位、生产和经营企业未按照规定实施兽药研究试验、生产、经营质量管理规范的，给予警告，责令其限期改正；逾期不改正的，责令停止兽药研究试验、生产、经营活动，并处5万元以下罚款；情节严重的，吊销兽药生产许可证、兽药经营许可证；给他人造成损失的，依法承担赔偿责任。</p> <p>违反本条例规定，研制新兽药不具备规定的条件擅自使用一类病原微生物或者在实验室阶段前未经批准的，责令其停止实验，并处5万元以上10万元以下罚款；构成犯罪的，依法追究刑事责任；给他人造成损失的，依法承担赔偿责任。</p> <p>违反本条例规定，开展新兽药临床试验应当备案而未备案的，责令其立即改正，给予警告，并处5万元以上10万元以下罚款；给他人造</p>
--	--	--	--	--	--	--	--	--

								<p>成损失的，依法承担赔偿责任。</p> <p>第六十一条 违反本条例规定，境外企业在中国直接销售兽药的，责令其限期改正，没收直接销售的兽药和违法所得，并处 5 万元以上 10 万元以下罚款；情节严重的，吊销进口兽药注册证书；给他人造成损失的，依法承担赔偿责任。</p> <p>第六十二条 违反本条例规定，未按照国家有关兽药安全使用规定使用兽药的、未建立用药记录或者记录不完整真实的，或者使用禁止使用的药品和其他化合物的，或者将人用药品用于动物的，责令其立即改正，并对饲喂了违禁药物及其他化合物的动物及其产品进行无害化处理；对违法单位处 1 万元以上 5 万元以下罚款；给他人造成损失的，依法承担赔偿责任。</p> <p>第六十四条 违反本条例规定，擅自转移、使用、销毁、销售被查封或者扣押的兽药及有关材料的，责令其停止违法行为，给予警告，并处 5 万元以上 10 万元以下罚</p>
--	--	--	--	--	--	--	--	---

								<p>款。 第六十七条 违反本条例规定，兽药生产、经营企业把原料药销售给兽药生产企业以外的单位和个人，或者兽药经营企业拆零销售原料药的，责令其立即改正，给予警告，没收违法所得，并处2万元以上5万元以下罚款；情节严重的，吊销兽药生产许可证、兽药经营许可证；给他人造成损失的，依法承担赔偿责任。</p> <p>第六十九条 有下列情形之一的，撤销兽药的产品批准文号或者吊销进口兽药注册证书：</p> <p>（一）抽查检验连续2次不合格的；</p> <p>（二）药效不确定、不良反应大以及可能对养殖业、人体健康造成危害或者存在潜在风险的；</p> <p>（三）国务院兽医行政管理部门禁止生产、经营和使用的兽药。被撤销产品批准文号或者被吊销进口兽药注册证书的兽药，不得继续生产、进口、经营和使用。已经生产、进口的，由所在地兽医行政管理部门监督销毁，所需费用由违法行为人承担；给他人</p>	
--	--	--	--	--	--	--	--	---	--

								造成损失的，依法承担赔偿责任。	
15	进口兽药注册和兽药进口审批	《兽药管理条例》第三条 国务院兽医行政管理部门负责全国的兽药监督管理工作。县级以上地方人民政府兽医行政管理部门负责本行政区域内的兽药监督管理工作。第三十五条 境外企业不得在中国直接销售兽药。境外企业在中国销售兽药，应当依法在中国境内设立销售机构或者委托符合条件的中国境内代理	县级以上畜牧兽医管理部门	进口兽药注册主体、兽药进口主体及其主要负责人、直接负责的主管人员	日常检查/专项检查/根据投诉举报进行检查/指导地方严格管理/指导地方加强检查	“双随机、一公开”监管/信用监管	警告/罚款/没收违法所得/没收非法财物/吊销许可证照/责令停产停业/责令限期改正/监督销毁/限制从业	《兽药管理条例》第五十七条 违反本条例规定，提供虚假的资料、样品或者采取其他欺骗手段取得兽药生产许可证、兽药经营许可证或者兽药批准证明文件的，吊销兽药生产许可证、兽药经营许可证或者撤销兽药批准证明文件，并处5万元以上10万元以下罚款；给他人造成损失的，依法承担赔偿责任。其主要负责人和直接负责的主管人员终身不得从事兽药的生产、经营和进出口活动。第五十八条 买卖、出租、出借兽药生产许可证、兽药经营许可证和兽药批准证明文件的，没收违法所得，并处1万元以上10万元以下罚款；情节严重的，吊销兽药生产许可证、兽药经营许可证或者撤销兽药批准证明文件；构成犯罪的，依法追究	畜牧兽医局

		<p>机构。进口在中国已取得进口兽药注册证书的兽药的，中国境内代理机构凭进口兽药注册证书到口岸所在地人民政府兽医行政管理部门办理进口兽药通关单。海关凭进口兽药通关单放行。兽药进口管理办法由国务院兽医行政管理部门会同海关总署制定。兽用生物制品进口后，应当依照本条例第十九条的规定进行审查核对和抽查检验。其他兽药进口后，由当地兽医行政管理部门通知兽药检验机构进</p>					<p>刑事责任；给他人造成损失的，依法承担赔偿责任。</p> <p>第六十一条 违反本条例规定，境外企业在中国直接销售兽药的，责令其限期改正，没收直接销售的兽药和违法所得，并处5万元以上10万元以下罚款；情节严重的，吊销进口兽药注册证书；给他人造成损失的，依法承担赔偿责任。</p> <p>第六十四条 违反本条例规定，擅自转移、使用、销毁、销售被查封或者扣押的兽药及有关材料的，责令其停止违法行为，给予警告，并处5万元以上10万元以下罚款。</p> <p>第六十九条 有下列情形之一的，撤销兽药的产品批准文号或者吊销进口兽药注册证书：（一）抽查检验连续2次不合格的；（二）药效不确定、不良反应大以及可能对养殖业、人体健康造成危害或者存在潜在风险的；（三）国务院兽医行政管理部门禁止生产、经营和使用的兽药。被撤销产品批准文号或者被吊销进口兽药注册证书的兽</p>	
--	--	--	--	--	--	--	--	--

		<p>行抽查检验。</p> <p>第七十条</p> <p>本条例规定的行政处罚由县级以上人民政府兽医行政管理部门决定；其中吊销兽药生产许可证、兽药经营许可证、撤销兽药批准证明文件或者责令停止兽药研究试验的，由发证、批准、备案部门决定。上级兽医行政管理部门对下级兽医行政管理部门违反本条例的行政行为，应当责令限期改正；逾期不改正的，有权予以改变或者撤销。</p>					<p>药，不得继续生产、进口、经营和使用。已经生产、进口的，由所在地兽医行政管理部门监督销毁，所需费用由违法行为人承担；给他人造成损失的，依法承担赔偿责任。</p>	
--	--	--	--	--	--	--	--	--

16	兽医微生物、毒种进出口审批	《动物病原微生物（毒）种保藏管理办法》第四条 农业农村部主管全国菌（毒）种和样本保藏管理工作。县级以上地方人民政府畜牧兽医主管部门负责本行政区域内的菌（毒）种和样本保藏监督管理工作。	县级以上畜牧兽医管理部门	兽医微生物、毒种进出口主体	日常检查/专项检查/根据投诉举报进行检查/指导地方严格管理/指导地方加强检查	“双随机、一公开”监管/信用监管	罚款/没收非法财物/监督销毁	《动物病原微生物菌（毒）种保藏管理办法》第三十四条 违反本办法规定，未经农业农村部批准，从国外引进或者着向国外提供菌（毒）种或者样本的，由县级以上地方人民政府畜牧兽医主管部门责令其将菌（毒）种或者样本销毁或者移交保藏机构，并对单位处一万元以上三万元以下罚款，对个人处五百元以上一千元以下罚款。	畜牧兽医局
17	兽药广告审批	《中华人民共和国广告法》第四十六条 发布医疗、药品、医疗器械、农药、兽药和保健食品广告，以及法律、行政法规规定应当进行审查的其他广告，应当在发布前由有	县级以上畜牧兽医管理部门	广告主	配合市场监管部门监督检查	接到市场监管部门通知后撤销相关批准文件	撤销批准文件/不予受理申请	《中华人民共和国广告法》第五十八条 有下列情形之一的，由市场监督管理部门责令停止发布广告，责令广告主在相应范围内消除影响，处广告费用一倍以上三倍以下的罚款，广告费用无法计算或者明显偏低的，处十万元以上二十万元以下的罚款；情节严重的，处广告费用三倍以上五倍以下的罚款，广告费用无法计算或者明显偏低的，处二十	畜牧兽医局

		<p>关部门 （以下称 广告审查 机关）对 广告内容 进行审 查；未经 审查、不 得发布。 第四十七 条 广告 主申请广 告审查， 应当依照 法律、行 政法规向 广告审查 机关提交 有关证明 文件。广 告审查机 关应当依 照法律、 行政法规 规定作出 审查决 定，并应 当将审查 批准文件 抄送同级 市场监督 管理部 门。广告 审查机关 应当及时 向社会公 布批准的 广告。</p>					<p>万元以上一百万元 以下的罚款，可以 吊销营业执照，并 由广告审查机关撤 销广告审查批准文 件、一年内不受理 其广告审查申 请：……（四） 违反本法第二十一 条规定发布农药、 兽药、饲料和饲料 添加剂广告 的；……（十四） 违反本法第四十六 条规定，未经审查 发布广告的。……</p>	
--	--	---	--	--	--	--	--	--

18	国家重点保护的天然种质资源的采集、采伐批准	《中华人民共和国种子法》第八 条 国家依法保护种质资源，任何单位和个人不得侵占和破坏种质资源。禁止采集或者采伐国家重点保护的天然种质资源。因科研等特殊情 况需要采集或者采伐的，应当经国务院或者省、自治区、直辖市人 民政府的农业农村、林业草原主管 部门批准。	县级 以上 农业 农村 部门	采集或 者采伐 国家重 点保护 天然种 质资源 主体	日常检 查/专 项检查 /根据 投诉举 报进行 检查/ 指导地 方严格 管理/ 指导地 方加强 检查	“双 随机、 一公 开”监 管/信 用监 管	罚款/没 收违法 所得/没 收非法 财物/责 令停止 违法行 为	《中华人民共和国种子法》第八 十 条 违反本法第八 条规定，侵占、破 坏种质资源，私自 采集或者采伐国家 重点保护的天然种 质资源的，由县级 以上人民政府农业 农村、林业草原主 管部门责令停止违 法行为，没收种质 资源和违法所得， 并处五千元以上五 万元以下罚款；造 成损失的，依法承 担赔偿责任。	种业 管理 司
----	-----------------------	--	----------------------------	--	--	--	---	---	---------------

19	农作物种子生产经营许可	《中华人民共和国种子法》第三条 国务院农业农村、林业草原主管部门分别主管全国农作物种子和林木种子工作；县级以上地方人民政府农业农村、林业草原主管部门分别主管本行政区域内农作物种子和林木种子工作。	县级以上农业农村部门	种子生产企业/种子企业直接负责的主管人员	日常检查/专项检查/根据投诉举报进行检查/指导地方严格管理/指导地方加强检查	“双随机、一公开”监管/信用监管	罚款/没收违法所得/没收非法财物/吊销许可证照/责令停产停业/责令限期改正/限制从业	《中华人民共和国种子法》第七十四条 违反本法第四十八条规定，生产经营假种子的，由县级以上人民政府农业农村、林业草原主管部门责令停止生产经营，没收违法所得和种子，吊销种子生产经营许可证；违法生产经营的货值金额不足二万元的，并处二万元以上二十万元以下罚款；货值金额二万元以上的，并处货值金额十倍以上二十倍以下罚款。因生产经营假种子犯罪被判处有期徒刑以上刑罚的，种子企业或者其他单位的法定代表人、直接负责的主管人员自刑罚执行完毕之日起五年内不得担任种子企业的法定代表人、高级管理人员。第七十五条 违反本法第四十八条规定，生产经营劣种子的，由县级以上人民政府农业农村、林业草原主管部门责令停止生产经营，没收违法所得和种子；违法生产经营的货值金额不足二万元的，并处一万元以上十万元以下罚款；货值金额二万元以上	种业管理司
----	-------------	---	------------	----------------------	--	------------------	--	---	-------

								<p>的，并处货值金额五倍以上十倍以下罚款；情节严重的，吊销种子生产经营许可证。因生产经营劣种子犯罪被判处有期徒刑以上刑罚的，种子企业或者其他单位的法定代表人、直接负责的主管人员自刑罚执行完毕之日起五年内不得担任种子企业的法定代表人、高级管理人员。</p> <p>第七十六条 违反本法第三十二条、第三十三条、第三十四条规定，有下列行为之一的，由县级以上人民政府农业农村、林业草原主管部门责令改正，没收违法所得和种子；违法生产经营的货值金额不足一万元的，并处三千元以上三万元以下罚款；货值金额一万元以上的，并处货值金额三倍以上五倍以下罚款；可以吊销种子生产经营许可证：</p> <p>（一）未取得种子生产经营许可证生产经营种子的；</p> <p>（二）以欺骗、贿赂等不正当手段取得种子生产经营许可证的；（三）未按照种子生产经营许可证的规定生产经营种子的；（四）</p>
--	--	--	--	--	--	--	--	---

								伪造、变造、买卖、租借种子生产经营许可证的；（五）不再具有繁殖种子的隔离和培育条件，或者不再具有无检疫性有害生物的种子生产地点或者县级以上人民政府林业草原主管部门确定的采种林，继续从事种子生产的；（六）未执行种子检验、检疫规程生产种子的。被吊销种子生产经营许可证的单位，其法定代表人、直接负责的主管人员自处罚决定作出之日起五年内不得担任种子企业的法定代表人、高级管理人员。	
--	--	--	--	--	--	--	--	--	--

20	食用菌菌种生产经营许可	《食用菌菌种管理办法》第四条 农业部主管全国菌种工作。县级以上地方人民政府农业（食用菌，下同）行政主管部门负责本行政区域内的菌种管理工作。第三十四条 违反本办法规定的行为，依照《中华人民共和国种子法》的有关规定予以处罚。	县级以上农业农村部门	食用菌菌种生产经营企业/食用菌菌种生产经营企业直接负责的主管人员	日常检查/专项检查/根据投诉举报进行检查/指导地方严格管理/指导地方加强检查	“双随机、一公开”监管/信用监管	罚款/没收违法所得/没收非法财物/吊销许可证照/责令停产停业/责令限期改正/限制从业	《中华人民共和国种子法》第七十四条 违反本法第四十八条规定，生产经营假种子的，由县级以上人民政府农业农村、林业草原主管部门责令停止生产经营，没收违法所得和种子，吊销种子生产经营许可证；违法生产经营的货值金额不足二万元的，并处二万元以上二十万元以下罚款；货值金额二万元以上的，并处货值金额十倍以上二十倍以下罚款。因生产经营假种子犯罪被判处有期徒刑以上刑罚的，种子企业或者其他单位的法定代表人、直接负责的主管人员自刑罚执行完毕之日起五年内不得担任种子企业的法定代表人、高级管理人员。第七十五条 违反本法第四十八条规定，生产经营劣种子的，由县级以上人民政府农业农村、林业草原主管部门责令停止生产经营，没收违法所得和种子；违法生产经营的货值金额不足二万元的，并处一万元以上十万元以下罚款；货值金额二万元以上	种业管理司
----	-------------	--	------------	----------------------------------	--	------------------	--	---	-------

								<p>的，并处货值金额五倍以上十倍以下罚款；情节严重的，吊销种子生产经营许可证。因生产经营劣种子犯罪被判处有期徒刑以上刑罚的，种子企业或者其他单位的法定代表人、直接负责的主管人员自刑罚执行完毕之日起五年内不得担任种子企业的法定代表人、高级管理人员。</p> <p>第七十六条 违反本法第三十二条、第三十三条、第三十四条规定，有下列行为之一的，由县级以上人民政府农业农村、林业草原主管部门责令改正，没收违法所得和种子；违法生产经营的货值金额不足一万元的，并处三千元以上三万元以下罚款；货值金额一万元以上的，并处货值金额三倍以上五倍以下罚款；可以吊销种子生产经营许可证：</p> <p>（一）未取得种子生产经营许可证生产经营种子的；</p> <p>（二）以欺骗、贿赂等不正当手段取得种子生产经营许可证的；（三）未按照种子生产经营许可证的规定生产经营种子的；（四）</p>
--	--	--	--	--	--	--	--	---

								<p>伪造、变造、买卖、租借种子生产经营许可证的；（五）不再具有繁殖种子的隔离和培育条件，或者不再具有无检疫性有害生物的种子生产地点或者县级以上人民政府林业草原主管部门确定的采种林，继续从事种子生产的；（六）未执行种子检验、检疫规程生产种子的。被吊销种子生产经营许可证的单位，其法定代表人、直接负责的主管人员自处罚决定作出之日起五年内不得担任种子企业的法定代表人、高级管理人员。</p>	
21	农作物种子、食用菌种质量检验机构资质认定	《农作物种子质量检验机构考核管理办法》第四条 省级人民政府农业农村主管部门负责本行政区域内种子检验机构的考核、监管、技术指导等工作。农业农村部负责制定	省级以上农业农村部门	农作物种子、食用菌种质量检验机构	日常检查/专项检查/根据投诉举报进行检查/指导地方严格管理/指导地方加强检查	“双随机、一公开”监管/信用监管	责令停产停业/撤销行政许可/不予受理申请	<p>《农作物种子质量检验机构考核管理办法》第三十八条 种子检验机构有下列情形之一的，省级以上农业农村主管部门责令其暂停对外开展种子检验工作：（一）拒绝接受监督检查的；（二）监督检查不合格的；（三）未按本办法规定办理变更手续的。被暂停开展检验活动的种子检验机构在3个月内实施了有效整改，经考核机关确认后，可以恢</p>	种业管理司

		种子检验机构考核相关标准，监督、指导考核工作。具体工作由全国农业技术推广服务中心负责。						复对外开展种子检验活动。第三十九条 种子检验机构有下列情形之一的，由考核机关撤销资格：（一）以欺骗、贿赂等不正当手段骗取合格证书的；（二）伪造检验记录、数据或者出具虚假结果和证明的；（三）超出检验范围出具标注CASL标志检验报告的；（四）超过暂停规定期限仍不能确认恢复检验工作的；（五）以种子检验机构的名义向社会推荐或者以监制等方式参与种子经营活动，经督促仍不改正的或者造成恶劣影响的；（六）连续两次能力验证结果不合格的。被撤销资格的种子检验机构，3年内不得申请考核。	
22	对外提供种质资源与农作物种子、食用菌菌种进出口审批	《中华人民共和国种子法》第三十三条 国务院农业农村、林业草原主管部门分别主管全国农作物种子和林木种子工	县级以上农业农村部门	进出口种子生产经营主体	日常检查/专项检查/根据投诉举报进行检查/指导地方严格管理/指导地方加强检查	“双随机、一公开”监管/信用监管	罚款/没收违法所得/没收非法财物/吊销许可证照/责令限期改正	《中华人民共和国种子法》第七十八条 违反本法第五十七条、第五十九条、第六十条规定，有下列行为之一的，由县级以上人民政府农业农村、林业草原主管部门责令改正，没收违法所得和种子；违法生产经营的货值金额不足一万元	种业管理司

		<p>作；县级以上地方人民政府农业农村、林业草原主管部门分别主管本行政区域内农作物种子和林木种子工作。</p> <p>第六十条 禁止进出口假、劣种子以及属于国家规定不得进出口的种子。</p>					<p>的，并处三千元以上三万元以下罚款；货值金额一万元以上的，并处货值金额三倍以上五倍以下罚款；情节严重的，吊销种子生产经营许可证：</p> <p>（一）未经许可进出口种子的；（二）为境外制种的种子在境内销售的；</p> <p>（三）从境外引进农作物或者林木种子进行引种试验的收获物作为种子在境内销售的；（四）进出口假、劣种子或者属于国家规定不得进出口的种子的。</p> <p>第八十一条 违反本法第十一条规定，向境外提供或者从境外引进种质资源，或者与境外机构、个人开展合作研究利用种质资源的，由国务院或者省、自治区、直辖市人民政府的农业农村、林业草原主管部门没收种质资源和违法所得，并处二万元以上二十万元以下罚款。未取得农业农村、林业草原主管部门的批准文件携带、运输种质资源出境的，海关应当将该种质资源扣留，并移送省、自治区、直辖市人民政府农业农村、林</p>	
--	--	---	--	--	--	--	---	--

								业草原主管部门处理。	
23	向外国人转让农业植物新品种申请权或品种权审批	《中华人民共和国种子法》第三条 国务院农业农村、林业草原主管部门分别主管全国农作物种子和林木种子工作；县级以上地方人民政府农业农村、林业草原主管部门分别主管本行政区域内农作物种子和林木种子工作。第二十五条 国家实行植物新品种保	县级以上农业农村部门	植物新品种培育单位或个人	日常检查/专项检查/根据投诉举报进行检查/指导地方严格管理/指导地方加强检查	“双随机、一公开”监管/信用监管	罚款/没收违法所得/没收非法财物/责令停止侵权行为	《中华人民共和国种子法》第七十二条 违反本法第二十八条规定，有侵犯植物新品种权行为的，由当事人协商解决，不愿协商或者协商不成的，植物新品种权所有人或者利害关系人可以请求县级以上人民政府农业农村、林业草原主管部门进行处理，也可以直接向人民法院提起诉讼。县级以上人民政府农业农村、林业草原主管部门，根据当事人自愿的原则，对侵犯植物新品种权所造成的损害赔偿可以进行调解。调解达成协议的，当事人应当履行；当事人不履行协议或者调解未达成协议的，植物新品种权所有人或者利害关系人可以依法向人	种业管理司

		<p>护制度。对国家植物品种保护名录内经过人工选育或者发现的野生植物加以改良，具备新颖性、特异性、一致性、稳定性和适当命名的植物品种，由国务院农业农村、林业草原主管部门授予植物新品种权，保护植物新品种权所有人的合法权益。植物新品种权的内容和归属、授予条件、申请和受理、审查与批准，以及期限、终止和无效等依照本法、有关法律和行政法规规定执行。国家鼓励</p>					<p>民法院提起诉讼。侵犯植物新品种权的赔偿数额按照权利人因被侵权所受到的实际损失确定；实际损失难以确定的，可以按照侵权人因侵权所获得的利益确定。权利人的损失或者侵权人获得的利益难以确定的，可以参照该植物新品种权许可使用费的倍数合理确定。故意侵犯植物新品种权，情节严重的，可以在按照上述方法确定数额的一倍以上五倍以下确定赔偿数额。权利人的损失、侵权人获得的利益和植物新品种权许可使用费均难以确定的，人民法院可以根据植物新品种权的类型、侵权行为的性质和情节等因素，确定给予五百万元以下的赔偿。赔偿数额应当包括权利人为制止侵权行为所支付的合理开支。县级以上人民政府农业农村、林业草原主管部门处理侵犯植物新品种权案件时，为了维护社会公共利益，责令侵权人停止侵权行为，没收违法所得和种子；货值金额不足五万元的，并</p>	
--	--	--	--	--	--	--	--	--

		和支持种业科技创新、植物新品种培育及成果转化。取得植物新品种权的品种得到推广应用的，育种者依法获得相应的经济利益。						处一万元以上二十五万元以下罚款；货值金额五万元以上的，并处货值金额五倍以上十倍以下罚款。假冒授权品种的，由县级以上人民政府农业农村、林业草原主管部门责令停止假冒行为，没收违法所得和种子；货值金额不足五万元的，并处一万元以上二十五万元以下罚款；货值金额五万元以上的，并处货值金额五倍以上十倍以下罚款。	
24	使用低于国家或地方规定的种用标准的农作物种子审批	《中华人民共和国种子法》第五十二条 由于不可抗力原因，为生产需要必须使用低于国家或者地方规定标准的农作物种子的，应当经用种地县级以上地方人民政府批准。	县级以上农业农村部门	用种主体	日常检查/专项检查/根据投诉举报进行检查/指导地方严格管理/指导地方加强检查	“双随机、一公开”监管/信用监管	无	无	种业管理司

25	畜禽、蜂、蚕遗传资源引进、输出、对外合作研究审批	<p>《中华人民共和国畜牧法》第五 条 国务院农业农村主管部门负责全国畜牧业的监督管理工作。县级以上地方人民政府农业农村主管部门负责本行政区域内的畜牧业监督管理工作。 县级以上人民政府有关主管部门在各自的职责范围内，负责有关促进畜牧业发展的工作。</p> <p>第七十一条 县级以上人民政府应当组织农业农村主管部门和其他有关部门，依照本法和有关法律、行政法规的规定，</p>	省级以上农业农村部门	遗传资源引进、输出、对外合作研究主体	日常检查/专项检查/根据投诉举报进行检查/指导地方严格管理/指导地方加强检查	“双随机、一公开”监管/信用监管	罚款/没收违法所得/没收非法财物/责令停止违法行为	<p>《中华人民共和国畜牧法》第七十九条 违反本法规定，有下列行为之一的，由省级以上人民政府农业农村主管部门责令停止违法行为，没收畜禽遗传资源和违法所得，并处五万元以上五十万元以下罚款：（一）未经审核批准，从境外引进畜禽遗传资源；（二）未经审核批准，在境内与境外机构、个人合作研究利用列入保护名录的畜禽遗传资源；（三）在境内与境外机构、个人合作研究利用未经国家畜禽遗传资源委员会鉴定的新发现的畜禽遗传资源。</p>	种业管理司
----	--------------------------	---	------------	--------------------	--	------------------	---------------------------	---	-------

		加强对畜禽饲养环境、种畜禽质量、畜禽交易与运输、畜禽屠宰以及饲料、饲料添加剂、兽药等投入品的生产、经营、使用的监督管理。第七十三条 县级以上人民政府农业农村主管部门应当制定畜禽质量安全监督抽查计划，并按照计划开展监督抽查工作。							
26	种畜禽生产经营许可证	《中华人民共和国畜牧法》第五条 国务院农业农村主管部门负责全国畜牧业的监督管理工作。县级以上地方人民政府农业	县级以上农业农村部门	种畜禽生产经营主体	日常检查/专项检查/根据投诉举报进行检查/指导地方严格管理/指导地方加强检查	“双随机、一公开”监管/信用监管	罚款/没收违法所得/没收非法财物/吊销许可证照/责令限期改正	《中华人民共和国畜牧法》第八十二条 违反本法规定，无种畜禽生产经营许可证或者违反种畜禽生产经营许可证规定生产经营，或者伪造、变造、转让、租借种畜禽生产经营许可证的，由县级以上地方人民政府农业农村主管部门责令停止违法行为，收	种业管理司

		<p>农村主管部门负责本行政区域内的畜牧业监督管理工作。县级以上人民政府有关主管部门在各自的职责范围内，负责有关促进畜牧业发展的工作。</p> <p>第七十一条 县级以上人民政府应当组织农业农村主管部门和其他有关部门，依照本法和有关法律、行政法规的规定，加强对畜禽饲养环境、种畜禽质量、畜禽交易与运输、畜禽屠宰以及饲料、饲料添加剂、兽药等投入品的生产、经营、使用的监</p>					<p>缴伪造、变造的种畜禽生产经营许可证，没收种畜禽、商品代仔畜、雏禽和违法所得；违法所得在三万元以上的，并处违法所得一倍以上三倍以下罚款；没有违法所得或者违法所得不足三万元的，并处三千元以上三万元以下罚款。违反种畜禽生产经营许可证的规定生产经营或者转让、租借种畜禽生产经营许可证，情节严重的，并处吊销种畜禽生产经营许可证。</p> <p>第八十五条 销售种畜禽有本法第三十一条第一项至第四项违法行为之一的，由县级以上地方人民政府农业农村主管部门和市场监督管理部门按照职责分工责令停止销售，没收违法销售的（种）畜禽和违法所得；违法所得在五万元以上的，并处违法所得一倍以上五倍以下罚款；没有违法所得或者违法所得不足五万元的，并处五千元以上五万元以下罚款；情节严重的，并处吊销种畜禽生产经营许可证或者营业执照。</p> <p>《农业转基因生物</p>	
--	--	---	--	--	--	--	---	--

		督管理。 第七十三 条 县级 以上人民 政府农业 农村主管 部门应当 制定畜禽 质量安全 监督抽查 计划，并 按照计划 开展监督 抽查工 作。						安全管理条例》第 四十七条 违反本 条例规定，转基因 植物种子、种畜禽、 水产苗种的生产、 经营单位和个人， 未按照规定制作、 保存生产、经营档 案的，由县级以上 人民政府农业行政 主管部门依据职 权，责令改正，处 1000 元以上 1 万元 以下的罚款。	
27	蚕种生产经 营许可	《中 华人民共 和国畜牧 法》第五 条 国务 院农业农 村主管部 门负责全 国畜牧业 的监督管 理工作。 县级以上 地方人民 政府农业 农村主管 部门负责 本行政区 域内的畜	县级 以上农业 农村部门	蚕种生 产经营 主体	日常检 查/专项 检查/根据 投诉举 报进行 检查/ 指导地 方严格 管理/ 指导地 方加强 检查	“双 随机、 一公开” 监管/信用 监管	罚款/没 收违法 所得/吊 销许可 证照/责 令停止 违法行 为	《中华人民共和国 畜牧法》第三十五 条 蜂种、蚕种的 资源保护、新品种 选育、生产经营和 推广，适用本法有 关规定，具体管理 办法由国务院农业 农村主管部门制 定。《蚕种管理办 法》第三十二 条 违反本办法有 关规定，无蚕种生 产、经营许可证或 者违反蚕种生产、 经营许可证的规定 生产经营蚕种，或 者转让、租借蚕种 生产、经营许可证 的，由县级以上人 民政府农业农村 （蚕业）主管部门 责令停止违法行 为，没收违法所得； 违法所得在三万元 以上的，并处违法 所得一倍以上三倍 以下罚款；没有违	种业 管理 司

		<p>牧业监督管理工作。县级以上人民政府有关主管部门在各自的职责范围内，负责有关促进畜牧业发展的工作。</p> <p>第七十一条 县级以上人民政府应当组织农业农村主管部门和其他有关部门，依照本法和有关法律、行政法规的规定，加强对畜禽饲养环境、种畜</p>						<p>法所得或者违法所得不足三万元的，并处三千元以上三万元以下罚款。违反蚕种生产、经营许可证的规定生产经营蚕种或者转让、租借蚕种生产、经营许可证，情节严重的，并处吊销蚕种生产、经营许可证。</p>	
--	--	---	--	--	--	--	--	--	--

		禽质量、 畜禽交易 与运输、 畜禽屠宰 以 及 饲 料、饲料 添加剂、 兽药等投 入品的生 产、经营、 使用的监 督管理。 第七十三 条 县级 以上人民 政府农业 农村主管 部门应当 制定畜禽 质量安全 监督抽查 计划，并 按照计划 开展监督 抽 查 工 作。《蚕 种管理办 法》第三 条 农业							
--	--	---	--	--	--	--	--	--	--

		农村部负责全国蚕种的管理工作；县级以上地方人民政府农业农村（蚕业）行政主管部门负责本行政区域内的蚕种管理工作。							
28	从国外引进农业种子、苗木检疫审批	《植物检疫条例》第二条 国务院农业主管部门、林业主管部门主管全国的植物检疫工作，各省、自治区、直辖市农业主管部	县级以上农业农村部门及其所属植物检疫机构	种子引进主体	日常检查/专项检查/根据投诉举报进行检查/指导地方严格管理/指导地方加强检查	“双随机、一公开”监管/信用监管	罚款/没收违法所得/没收非法财物/责令限期改正/监督销毁	《植物检疫条例》第十八条 有下列行为之一的，植物检疫机构应当责令纠正，可以处以罚款；造成损失的，应当负责赔偿；构成犯罪的，由司法机关依法追究刑事责任：（一）未依照本条例规定办理植物检疫证书或者在报检过程中弄虚作假的；（二）伪造、涂改、买卖、转让植物检疫单证、印章、标志、封识的；（三）未依照本条例规定调运、隔离试种或者生产应施检疫的植物、植物产品的；	种植业管理司

		<p>门、林业 主管部门 主管本地 区的植物 检 疫 工 作 。</p> <p>第 三 条 县级以上 地方各级 农业主管 部门、林 业主管部 门所属的 植物检疫 机构，负 责执行国 家的植物 检 疫 任 务。植物 检疫人员 进 入 车 站、机场、 港口、仓 库以及其 他有关场 所执行植 物检疫任 务，应穿 着检疫制</p>						<p>（四）违反本条例 规定，擅自开拆植 物、植物产品包装， 调换植物、植物产 品， 或者擅自改变 植物、植物产品的 规定用途的；（五） 违反本条例规定， 引起疫情扩散的。 有前款第（一）、 （二）、（三）、 （四）项所列情形 之一，尚不构成犯 罪的，植物检疫机 构可以没收非法所 得。对违反本条例 规定调运的植物和 植物产品，植物检 疫机构有权予以封 存、没收、销毁或 者责令改变用途。 销毁所需费用由责 任人承担。</p>	
--	--	--	--	--	--	--	--	---	--

		服和佩带 检 疫 标 志。							
29	农业植物检 疫证书核发	《植 物 检 疫 条 例》第二 条 国务 院农业主 管部门、 林业主管 部门主管 全国的植 物 检 疫 工 作，各省、 自治区、 直辖市农 业主管部 门、林业 主管部门 主管本地 区的植物 检 疫 工 作 。 第 三 条	县级 以上农业 农村部门 及其所属 植物检疫 机构	生产、 经营、 运输植物、 植物产品 主体	日常检 查/专项 检查/根据 投诉举报 进行检查/ 指导地方 严格管理/ 指导地方 加强检查	“双 随机、一 公开”监 管/信用 监管	罚款/没 收违法所 得/没收 非法财物/ 责令限期 改正/监 督销毁	《植物检疫条例》 第十八条 有下列 行为之一的，植物 检疫机构应当责令 纠正，可以处以罚 款；造成损失的， 应当负责赔偿；构 成犯罪的，由司法 机关依法追究刑事 责任：（一）未依 照本条例规定办理 植物检疫证书或者 在报检过程中弄虚 作假的；（二）伪 造、涂改、买卖、 转让植物检疫单 证、印章、标志、 封识的；（三）未 依照本条例规定调 运、隔离试种或者 生产应施检疫的植 物、植物产品的； （四）违反本条例 规定，擅自开拆植 物、植物产品包装， 调换植物、植物产 品，或者擅自改变 植物、植物产品的 规定用途的；（五） 违反本条例规定， 引起疫情扩散的。 有前款第（一）、 （二）、（三）、	种植 业管 理司

		县级以上地方各级农业主管部门、林业主管部门所属的植物检疫机构，负责执行国家的植物检疫任务。植物检疫人员进入车站、机场、港口、仓库以及其他有关场所执行植物检疫任务，应穿着检疫制服和佩带检疫标志。							(四) 项所列情形之一，尚不构成犯罪的，植物检疫机构可以没收违法所得。对违反本条例规定调运的植物和植物产品，植物检疫机构有权予以封存、没收、销毁或者责令改变用途。销毁所需费用由责任人承担。
--	--	--	--	--	--	--	--	--	--

30	农业植物产地检疫合格证签发	<p>《植物检疫条例》第二条 国务院农业主管部门、林业主管部门主管全国的植物检疫工作，各省、自治区、直辖市农业主管部门、林业主管部门主管本地区的植物检疫工作。</p> <p>第三条 县级以上地方各级农业主管部门、林业主管部门所属的植物检疫机构，负</p>	县级以上农业农村部门及其所属植物检疫机构	生产、经营、运输植物、植物产品主体	日常检查/专项检查/根据投诉举报进行检查/指导地方严格管理/指导地方加强检查	“双随机、一公开”监管/信用监管	罚款/没收违法所得/没收非法财物/责令限期改正/监督销毁	<p>《植物检疫条例》第十八条 有下列行为之一的，植物检疫机构应当责令纠正，可以处以罚款；造成损失的，应当负责赔偿；构成犯罪的，由司法机关依法追究刑事责任：（一）未依照本条例规定办理植物检疫证书或者在报检过程中弄虚作假的；（二）伪造、涂改、买卖、转让植物检疫单证、印章、标志、封识的；（三）未依照本条例规定调运、隔离试种或者生产应施检疫的植物、植物产品的；（四）违反本条例规定，擅自开拆植物、植物产品包装，调换植物、植物产品，或者擅自改变植物、植物产品的规定用途的；（五）违反本条例规定，引起疫情扩散的。</p> <p>有前款第（一）、（二）、（三）、（四）项所列情形之一，尚不构成犯罪的，植物检疫机构可以没收违法所得。对违反本条例规定调运的植物和植物产品，植物检疫机构有权予以封存、没收、销毁或者责令改变用途。销毁所需费用由责</p>	种植业管理司
----	---------------	---	----------------------	-------------------	--	------------------	------------------------------	--	--------

		责执行国家的植物检疫任务。植物检疫人员进入车站、机场、港口、仓库以及其他有关场所执行植物检疫任务，应穿着检疫制服和佩带检疫标志。						任人承担。	
31	出口国家重点保护的农业野生植物或进出口中国参加的国际公约限制进出口的农业野生植物审批	《中华人民共和国野生植物保护条例》第八条 国务院林业行政主管部门主管全国林区内野生植	县级以上农业农村部门	进出口农业野生植物主体	日常检查/专项检查/根据投诉举报进行检查/指导地方严格管理/指导地方加强检查	“双随机、一公开”监管/信用监管	罚款/没收违法所得/没收非法财物/吊销许可证照	《中华人民共和国野生植物保护条例》第二十六条 伪造、倒卖、转让采集证、允许进出口证明书或者有关批准文件、标签的，由野生植物行政主管部门或者工商行政管理部门按照职责分工收缴，没收违法所得，可以并处5万元以下的罚款。	科技教育司

		物和林区外珍贵野生树木的监督管理工作。国务院农业行政主管部门主管全国其他野生植物的监督管理工作。							
32	农业野生植物采集、出售、收购、野外考察审批	《中华人民共和国野生植物保护条例》第八条 国务院林业行政主管部门主管全国林区内野生植物和林区外珍贵野生树木的监督管理工作。国	县级以上农业农村部门	农业野生植物采集、出售、收购、野外考察主体	日常检查/专项检查/根据投诉举报进行检查/指导地方严格管理/指导地方加强检查	“双随机、一公开”监管/信用监管	罚款/没收违法所得/没收非法财物/吊销许可证照	《中华人民共和国野生植物保护条例》第二十三条 未取得采集证或者未按照采集证的规定采集国家重点保护野生植物的，由野生植物行政主管部门没收所采集的野生植物和违法所得，可以并处违法所得10倍以下的罚款；有采集证的，并可以吊销采集证。第二十四条 违反本条例规定，出售、收购国家重点保护野生植物的，由工商行政管理部门或者野生植物行政主管部门按照职责分工没收野生植物和违法所得，可以并处违法所得10倍以下	科技教育司

		务院农业 行政主管 部门主管 全国其他 野生植物 的监督管 理工作。						的罚款。 第二 十七条 外国人在 中国境内采集、收 购国家重点保护野 生植物，或者未经 批准对农业行政主 管部门管理的国家 重点保护野生植物 进行野外考察的， 由野生植物行政主 管部门没收所采 集、收购的野生植 物和考察资料，可 以并处 5 万元以下 的罚款。	
--	--	--	--	--	--	--	--	--	--

33	农业转基因生物研究、试验、加工、进口和广告审批	《农业转基因生物安全管理条例》第四条 国务院农业行政主管部门负责全国农业转基因生物安全的监督管理工作。县级以上地方各级人民政府农业行政主管部门负责本行政区域内的农业转基因生物安全的监督管理工作。第三十八条 农业行政主管部门履行	县级以上农业农村部门	农业转基因生物研究、试验、加工、进口主体	日常检查/专项检查/根据投诉举报进行检查/指导地方严格管理/指导地方加强检查	“双随机、一公开”监管/信用监管	罚款/没收违法所得/没收非法财物/暂扣许可证照/吊销许可证照/责令停产停业/责令限期改正	《农业转基因生物安全管理条例》第四十一条 发现农业转基因生物对人类、动植物和生态环境存在危险时，国务院农业行政主管部门有权宣布禁止生产、加工、经营和进口，收回农业转基因生物安全证书，销毁有关存在危险的农业转基因生物。第四十二条 违反本条例规定，从事Ⅲ、Ⅳ级农业转基因生物研究或者进行中间试验，未向国务院农业行政主管部门报告的，由国务院农业行政主管部门责令暂停研究或者中间试验，限期改正。第四十三条 违反本条例规定，未经批准擅自从事环境释放、生产性试验的，已获批准但未按照规定采取安全管理、防范措施的，或者超过批准范围进行试验的，由国务院农业行政主管部门或者省、自治区、直辖市人民政府农业行政主管部门依据职权，责令停止试验，并处1万元以上5万元以下的罚款。第四十四条 违反本条例规定，在生产性试	科技教育司
----	-------------------------	---	------------	----------------------	--	------------------	--	--	-------

		<p>监督检查 职责时， 有权采取 下列措施： （一） 询问被检 查的研究、 试验、生 产、加工、 经营或者 进口、出 口的单位 和个人、 利害关系 人、证明 人，并要 求其提供 与农业转 基因生物 安全有关 的证明材 料或者其他 资料； （二）查 阅或者复 制农业转 基因生物 研究、试</p>					<p>验结束后，未取得农业转基因生物安全证书，擅自将农业转基因生物投入生产和应用的，由国务院农业行政主管部门责令停止生产和应用，并处2万元以上10万元以下的罚款。第四十五条 违反本条例第十八条规定，未经国务院农业行政主管部门批准，从事农业转基因生物研究与试验的，由国务院农业行政主管部门责令立即停止研究与试验，限期补办审批手续。第四十六条 违反本条例规定，未经批准生产、加工农业转基因生物或者未按照批准的品种、范围、安全管理要求和技术标准生产、加工的，由国务院农业行政主管部门或者省、自治区、直辖市人民政府农业行政主管部门依据职权，责令停止生产或者加工，没收违法生产或者加工的产品及违法所得；违法所得10万元以上的，并处违法所得1倍以上5倍以下的罚款；没有违法所得或者违法所得不足10万元的，并处10万元以上</p>	
--	--	--	--	--	--	--	--	--

		<p>验、生产、加工、经营或者进口、出口的有关档案、账册和资料等；（三）要求有关单位和个人就有关农业转基因生物安全的问题作出说明；（四）责令违反农业转基因生物安全管理的单位和个人停止违法行为；（五）在紧急情况下，对非法研究、试验、生产、加工，</p>						<p>20 万元以下的罚款。第四十七条 违反本条例规定，转基因植物种子、种畜禽、水产苗种的生产、经营单位和个人，未按照规定制作、保存生产、经营档案的，由县级以上人民政府农业行政主管部门依据职权，责令改正，处 1000 元以上 1 万元以下的罚款。第四十八条 违反本条例规定，未经国务院农业行政主管部门批准，擅自进口农业转基因生物的，由国务院农业行政主管部门责令停止进口，没收已进口的产品和违法所得；违法所得 10 万元以上的，并处违法所得 1 倍以上 5 倍以下的罚款；没有违法所得或者违法所得不足 10 万元的，并处 10 万元以上 20 万元以下的罚款。第五十条 违反本条例关于农业转基因生物标识管理规定的，由县级以上人民政府农业行政主管部门依据职权，责令限期改正，可以没收非法销售的产品和违法所得，并可以处 1 万元以上 5 万元以下的罚款。第</p>	
--	--	---	--	--	--	--	--	---	--

		经营或者进口、出口的农业转基因生物实施封存或者扣押。						五十一条 假冒、伪造、转让或者买卖农业转基因生物有关证明文书的，由县级以上人民政府农业行政主管部门依据职权，收缴相应的证明文书，并处2万元以上10万元以下的罚款；构成犯罪的，依法追究刑事责任。	
--	--	----------------------------	--	--	--	--	--	--	--

34	运输高致病性病原微生物菌、毒种或者样本审批	《中华人民共和国生物安全法》第二十五条 县级以上人民政府有关部门应当依法开展生物安全监督检查工作，被检查单位和个人应当配合，如实说明情况，提供资料，不得拒绝、阻挠。涉及专业技术要求较高、执法业务难度较大的监督检查工作，应当有生物	县级以上农业农村部门	高致病性病原微生物菌毒种托运、承运主体	日常检查/专项检查/根据投诉举报进行检查/指导地方严格管理/指导地方加强检查	信用监管	警告/吊销许可证照/责令采取措施消除隐患	《病原微生物实验室生物安全管理条例》第六十二条 未经批准运输高致病性病原微生物菌（毒）种或者样本，或者承运单位经批准运输高致病性病原微生物菌（毒）种或者样本未履行保护义务，导致高致病性病原微生物菌（毒）种或者样本被盗、被抢、丢失、泄漏的，由县级以上地方人民政府卫生主管部门、兽医主管部门依照各自职责，责令采取措施，消除隐患，给予警告；造成传染病传播、流行或者其他严重后果的，由托运单位和承运单位的主管部门对主要负责人、直接负责的主管人员和其他直接责任人员，依法给予撤职、开除的处分；构成犯罪的，依法追究刑事责任。	畜牧兽医局
----	-----------------------	--	------------	---------------------	--	------	----------------------	--	-------

		<p>安全专业技术人员参加。</p> <p>《病原微生物实验室生物安全管理条例》第四十九条 县级以上地方人民政府卫生主管部门、兽医主管部门依照各自分工，履行下列职责：</p> <p>（一）对病原微生物菌（毒）种、样本的采集、运输、储存进行监督检查；</p> <p>（二）对从事高致</p>						
--	--	--	--	--	--	--	--	--

		<p>病性病原微生物相关实验活动的实验室是否符合本条例规定的条件进行监督检查；</p> <p>（三）对实验室或者实验室的设立单位培训、考核其工作人员以及上岗人员的情况进行监督检查；</p> <p>（四）对实验室是否按照有关国家标准、技术规范 and 操作规程从事病原微生物相关</p>						
--	--	--	--	--	--	--	--	--

		实验活动 进行监督 检查。县 级以上地 方人民政 府卫生主 管部门、 兽医主管 部门，应 当主要通 过检查反 映实验室 执行国家 有 关 法 律、行政 法规以及 国家标准 和要求的 记录、档 案、报告， 切实履行 监督管理 职责。							
--	--	---	--	--	--	--	--	--	--

35	高致病性或疑似高致病性病原微生物实验活动审批	《中华人民共和国生物安全法》第二十五条 县级以上人民政府有关部门应当依法开展生物安全监督检查工作，被检查单位和个人应当配合，如实说明情况，提供资料，不得拒绝、阻挠。涉及专业技术要求较高、执法业务难度较大的监督检查工作，应当有生物	县级以上农业农村部门	高致病性或疑似高致病性病原微生物实验主体	日常检查/专项检查/根据投诉举报进行检查/指导地方严格管理/指导地方加强检查	信用监管	警告/没收非法财物/吊销许可证照/责令限期改正/监督销毁/不予受理申请	《中华人民共和国生物安全法》第七十六条 违反本法规定，从事病原微生物实验活动未在相应等级的实验室进行，或者高等级病原微生物实验室未经批准从事高致病性、疑似高致病性病原微生物实验活动的，由县级以上地方人民政府卫生健康、农业农村主管部门根据职责分工，责令停止违法行为，监督其将用于实验活动的病原微生物销毁或者送交保藏机构，给予警告；造成传染病传播、流行或者其他严重后果的，对法定代表人、主要负责人、直接负责的主管人员和其他直接责任人员依法给予撤职、开除处分。《病原微生物实验室生物安全管理条例》第五十九条 违反本条例规定，在不符合相应生物安全要求的实验室从事病原微生物相关实验活动的，由县级以上地方人民政府卫生主管部门、兽医主管部门依照各自职责，责令停止有关活动，监督其将用于实验活动的病原微生物销毁或者送	畜牧兽医局
----	------------------------	--	------------	----------------------	--	------	-------------------------------------	---	-------

		<p>安全专业技术人员参加。</p> <p>《病原微生物实验室生物安全管理条例》第四十九条 县级以上地方人民政府卫生主管部门、兽医主管部门依照各自分工，履行下列职责：</p> <p>（一）对病原微生物菌（毒）种、样本的采集、运输、储存进行监督检查；</p> <p>（二）对从事高致</p>						<p>交保藏机构，并给予警告；造成传染病传播、流行或者其他严重后果的，由实验室的设立单位对主要负责人、直接负责的主管人员和其他直接责任人员，依法给予撤职、开除的处分；构成犯罪的，依法追究刑事责任。</p> <p>第六十条 实验室有下列行为之一的，由县级以上地方人民政府卫生主管部门、兽医主管部门依照各自职责，责令限期改正，给予警告；逾期不改正的，由实验室的设立单位对主要负责人、直接负责的主管人员和其他直接责任人员，依法给予撤职、开除的处分；有许可证件的，并由原发证部门吊销有关许可证件：（一）未依照规定在明显位置标示国务院卫生主管部门和兽医主管部门规定的生物危险标识和生物安全实验室级别标志的；（二）未向原批准部门报告实验活动结果以及工作情况的；（三）未依照规定采集病原微生物样本，或者对所采集样本的来源、采集过程和方</p>	
--	--	--	--	--	--	--	--	--	--

		<p>病性病原微生物相关实验活动的实验室是否符合本条例规定的条件进行监督检查；</p> <p>（三）对实验室或者实验室的设立单位培训、考核其工作人员以及上岗人员的情况进行监督检查；</p> <p>（四）对实验室是否按照有关国家标准、技术规范 and 操作规程从事病原微生物相关</p>					<p>法等未作详细记录的；（四）新建、改建或者扩建一级、二级实验室未向设区的市级人民政府卫生主管部门或者兽医主管部门备案的；（五）未依照规定定期对工作人员进行培训，或者工作人员考核不合格允许其上岗，或者批准未采取防护措施的人员进入实验室的；</p> <p>（六）实验室工作人员未遵守实验室生物安全技术规范和操作规程的；</p> <p>（七）未依照规定建立或者保存实验档案的；（八）未依照规定制定实验室感染应急处置预案并备案的。</p> <p>第六十一条 经依法批准从事高致病性病原微生物相关实验活动的实验室的设立单位未建立健全安全保卫制度，或者未采取安全保卫措施的，由县级以上地方人民政府卫生主管部门、兽医主管部门依照各自职责，责令限期改正；逾期不改正，导致高致病性病原微生物菌（毒）种、样本被盗、被抢或者造成其他严重后果的，责令停止该项实验</p>	
--	--	--	--	--	--	--	---	--

		<p>实验活动进行监督检查。县级以上地方人民政府卫生主管部门、兽医主管部门，应当主要通过检查反映实验室执行国家有关法律、行政法规以及国家标准和要求的记录、档案、报告，切实履行监督管理职责。</p>					<p>活动，该实验室2年内不得申请从事高致病性病原微生物实验活动；造成传染病传播、流行的，该实验室设立单位的主管部门还应当对该实验室的设立单位的直接负责的主管人员和其他直接责任人员，依法给予降级、撤职、开除的处分；构成犯罪的，依法追究刑事责任。</p> <p>第六十三条 有下列行为之一的，由实验室所在地的设区的市级以上地方人民政府卫生主管部门、兽医主管部门依照各自职责，责令有关单位立即停止违法活动，监督其将病原微生物销毁或者送交保藏机构；造成传染病传播、流行或者其他严重后果的，由其所在单位或者其上级主管部门对主要负责人、直接负责的主管人员和其他直接责任人员，依法给予撤职、开除的处分；有许可证件的，并由原发证部门吊销有关许可证件；构成犯罪的，依法追究刑事责任：（一）实验室在相关实验活动结束后，未依照规定及时将病原微生</p>	
--	--	--	--	--	--	--	--	--

								<p>物菌（毒）种和样本就地销毁或者送交保藏机构保管的；（二）实验室使用新技术、新方法从事高致病性病原微生物相关实验活动未经国家病原微生物实验室生物安全专家委员会论证的；（三）未经批准擅自从事在我国尚未发现或者已经宣布消灭的病原微生物相关实验活动的；（四）在未经指定的专业实验室从事在我国尚未发现或者已经宣布消灭的病原微生物相关实验活动的；（五）在同一个实验室的同一个独立安全区域内同时从事两种或者两种以上高致病性病原微生物的相关实验活动的。</p>	
--	--	--	--	--	--	--	--	---	--

36	动物及动物产品检疫合格证核发	<p>《中华人民共和国动物防疫法》第十一条 县级以上地方人民政府的动物卫生监督机构依照本法规定，负责动物、动物产品的检疫工作。第四十八条 动物卫生监督机构依照本法和国务院农业农村主管部门的规定对动物、动物产品实施检疫。动物卫生监</p>	县级以上地方农业农村部门、动物卫生监督机构	动物屠宰、出售、运输或者动物产品出售、运输的主体及直接责任人员	日常检查/专项检查/根据投诉举报进行检查/指导地方严格管理/指导地方加强检查	“双随机、一公开”监管/信用监管	罚款/没收违法所得/没收非法财物/责令停产停业/责令限期改正、采取补救措施/限制从业	<p>《中华人民共和国动物防疫法》第九十七条 违反本法第二十九条规定，屠宰、经营、运输动物或者生产、经营、加工、贮藏、运输动物产品的，由县级以上地方人民政府农业农村主管部门责令改正、采取补救措施，没收违法所得、动物和动物产品，并处同类检疫合格动物、动物产品货值金额十五倍以上三十倍以下罚款；同类检疫合格动物、动物产品货值金额不足一万元的，并处五万元以上十五万元以下罚款；其中依法应当检疫而未检疫的，依照本法第一百条的规定处罚。前款规定的违法行为人及其法定代表人（负责人）、直接负责的主管人员和其他直接责任人员，自处罚决定作出之日起五年内不得从事相关活动；构成犯罪的，终身不得从事屠宰、经营、运输动物或者生产、经营、加工、贮藏、运输动物产品等相关活动。第一百条 违反本法规定，屠宰、经营、运输的动物未附有</p>	畜牧兽医局
----	----------------	--	-----------------------	---------------------------------	--	------------------	--	---	-------

		<p>督机构的 官方兽医 具体实施 动物、动 物产品检 疫。</p> <p>第七十六 条 县级 以上地方 人民政府 农业农村 主管部门 执行监督 检查任务， 可以采取 下列措施， 有关单位和 个人不得 拒绝或者 阻碍：</p> <p>（一）对 动物、动 物产品按 照规定采 样、留验、 抽检；</p> <p>（二）对 染疫或者</p>						<p>检疫证明，经营和 运输的动物产品未 附有检疫证明、检 疫标志的，由县级 以上地方人民政府 农业农村主管部门 责令改正，处同类 检疫合格动物、动 物产品货值金额一 倍以下罚款；对货 主以外的承运人处 运输费用三倍以上 五倍以下罚款，情 节严重的，处五倍 以上十倍以下罚 款。违反本法规 定，用于科研、展 示、演出和比赛等 非食用性利用的动 物未附有检疫证明 的，由县级以上地 方人民政府农业农 村主管部门责令改 正，处三千元以上 一万元以下罚款。</p>	
--	--	---	--	--	--	--	--	---	--

		疑似染疫的动物、动物产品及相关物品进行隔离、查封、扣押和处理；（三）对依法应当检疫而未经检疫的动物和动物产品，具备补检条件的实施补检，不具备补检条件的予以收缴销毁；（四）查验检疫证明、检疫标志和畜禽标识；（五）进入有关场所调查取证，查							
--	--	---	--	--	--	--	--	--	--

		阅、复制与动物防疫有关的资料。县级以上地方人民政府农业农村主管部门根据动物疫病预防、控制需要，经所在地县级以上地方人民政府批准，可以在车站、港口、机场等相关场所派驻官方兽医或者工作人员。							
--	--	---	--	--	--	--	--	--	--

37	动物防疫条件合格证核发	《中华人民共和国动物防疫法》第九条 国务院农业农村主管部门主管全国的动物防疫工作。县级以上地方人民政府农业农村主管部门主管本行政区域的动物防疫工作。县级以上人民政府其他有关部门在各自职责范围内做好动物防疫工作。军队动物卫生	县级以上农业农村部门	动物饲养场和隔离场所、动物屠宰加工场所以及动物和动物产品无害化处理场所	日常检查/专项检查/根据投诉举报进行检查/指导地方严格管理/指导地方加强检查	“双随机、一公开”监管/信用监管	警告/罚款/吊销许可证/责令停产停业/责令限期改正	《中华人民共和国动物防疫法》第九十八条 违反本法规定，有下列行为之一的，由县级以上地方人民政府农业农村主管部门责令改正，处三千元以上三万元以下罚款；情节严重的，责令停业整顿，并处三万元以上十万元以下罚款：（一）开办动物饲养场和隔离场所、动物屠宰加工场所以及动物和动物产品无害化处理场所，未取得动物防疫条件合格证的；（二）经营动物、动物产品的集贸市场不具备国务院农业农村主管部门规定的防疫条件的；（三）未经备案从事动物运输的；（四）未按照规定保存行程路线和托运人提供的动物名称、检疫证明编号、数量等信息的；（五）未经检疫合格，向无规定动物疫病区输入动物、动物产品的；（六）跨省、自治区、直辖市引进种用、乳用动物到达输入地后未按照规定进行隔离观察的；（七）未按照规定处理或者随意弃置病死动物、病害动物产品的。	畜牧兽医局
----	-------------	---	------------	-------------------------------------	--	------------------	---------------------------	--	-------

		<p>监督职能部门负责军队现役动物和饲养自用动物的防疫工作。</p> <p>第二十五条 国家实行动物防疫条件审查制度。开办动物饲养场和隔离场所、动物屠宰加工场所以及动物和动物产品无害化处理场所，应当向县级以上地方人民政府农业农村主管部门提出申请，并附</p>						<p>第九十九条 动物饲养场和隔离场所、动物屠宰加工场所以及动物和动物产品无害化处理场所，生产经营条件发生变化，不再符合本法第二十四条规定的动物防疫条件继续从事相关活动的，由县级以上地方人民政府农业农村主管部门给予警告，责令限期改正；逾期仍达不到规定条件的，吊销动物防疫条件合格证，并通报市场监督管理部门依法处理。《动物防疫条件审查办法》第二十四条 违反本办法规定，有下列行为之一的，依照《中华人民共和国动物防疫法》第九十八条的规定予以处罚：（一）动物饲养场、动物隔离场所、动物屠宰加工场所以及动物和动物产品无害化处理场所变更场所地址或者经营范围，未按规定重新办理动物防疫条件合格证的；（二）经营动物和动物产品的集贸市场不符合本办法第十一条、第十二条动物防疫条件的。 第二十五条 违反本办法规定，动物饲养场、</p>	
--	--	---	--	--	--	--	--	--	--

		具相关材料。受理申请的农业农村主管部门应当依照本法和《中华人民共和国行政许可法》的规定进行审查。经审查合格的，发给动物防疫条件合格证；不合格的，应当通知申请人并说明理由。动物防疫条件合格证应当载明申请人的名称（姓名）、场（厂）址、						动物隔离场所、动物屠宰加工场所以及动物和动物产品无害化处理场所未经审查变更布局、设施设备和制度，不再符合规定的动物防疫条件继续从事相关活动的，依照《中华人民共和国动物防疫法》第九十九条的规定予以处罚。第二十六条 违反本办法规定，动物饲养场、动物隔离场所、动物屠宰加工场所以及动物和动物产品无害化处理场所变更单位名称或者法定代表人（负责人）未办理变更手续的，由县级以上地方人民政府农业农村主管部门责令限期改正；逾期不改正的，处一千元以上五千元以下罚款。	
--	--	---	--	--	--	--	--	---	--

		<p>动物（动物产品）种类等事项。</p> <p>第七十四条 县级以上地方人民政府农业农村主管部门依照本法规定，对动物饲养、屠宰、经营、隔离、运输以及动物产品生产、经营、加工、贮藏、运输等活动中的动物防疫实施监督管理。</p>							
--	--	---	--	--	--	--	--	--	--

38	向无规定动物疫病区输入易感动物、动物产品的检疫审批	《中华人民共和国动物防疫法》 第九条 国务院农业农村主管部门主管全国的动物防疫工作。县级以上地方人民政府农业农村主管部门主管本行政区域的动物防疫工作。县级以上人民政府其他有关部门在各自职责范围内做好动物防疫工作。军队动物卫生	县级以上地方农业农村部门、动物卫生监督机构	动物屠宰、出售、运输或者动物产品出售、运输的主体	日常检查/专项检查/根据投诉举报进行检查/指导地方严格管理/指导地方加强检查	“双随机、一公开”监管/信用监管	罚款/责令停产停业/责令限期改正	《中华人民共和国动物防疫法》第九十八条 违反本法规定，有下列行为之一的，由县级以上地方人民政府农业农村主管部门责令改正，处三千元以上三万元以下罚款；情节严重的，责令停业整顿，并处三万元以上十万元以下罚款：（一）开办动物饲养场和隔离场所、动物屠宰加工场所以及动物和动物产品无害化处理场所，未取得动物防疫条件合格证的；（二）经营动物、动物产品的集贸市场不具备国务院农业农村主管部门规定的防疫条件的；（三）未经备案从事动物运输的；（四）未按照规定保存行程路线和托运人提供的动物名称、检疫证明编号、数量等信息的；（五）未经检疫合格，向无规定动物疫病区输入动物、动物产品的；（六）跨省、自治区、直辖市引进种用、乳用动物到达输入地后未按照规定进行隔离观察的；（七）未按照规定处理或者随意弃置病死动物、病害动物产品的。	畜牧兽医局
----	---------------------------	---	-----------------------	--------------------------	--	------------------	------------------	--	-------

		<p>监督职能部门负责军队现役动物和饲养自用动物的防疫工作。</p> <p>第十一条 县级以上地方人民政府的动物卫生监督机构依照本法规定，负责动物、动物产品的检疫工作。</p> <p>第五十四条 输入到无规定动物疫病区 的动物、动物产品，货主应当按照国务院农业农村</p>							
--	--	--	--	--	--	--	--	--	--

		主管部门的规定向无规定动物疫病区所在地动物卫生监督机构申报检疫，经检疫合格的，方可进入。							
39	动物诊疗许可	《中华人民共和国动物防疫法》第九条 国务院农业农村主管部门主管全国的动物防疫工作。县级以上地方人民政府农业农村主管部门	县级以上地方农业农村部门	动物诊疗机构	日常检查/专项检查/根据投诉举报进行检查/指导地方严格管理/指导地方加强检查	“双随机、一公开”监管/信用监管	罚款/没收违法所得/没收非法财物/暂扣许可证照/吊销许可证照/责令停产停业/责令限期改正	《中华人民共和国动物防疫法》第一百零五条 违反本法规定，未取得动物诊疗许可证从事动物诊疗活动的，由县级以上地方人民政府农业农村主管部门责令停止诊疗活动，没收违法所得，并处违法所得一倍以上三倍以下罚款；违法所得不足三万元的，并处三千元以上三万元以下罚款。动物诊疗机构违反本法规定，未按照规定实施卫生安全防护、消毒、隔离和处置诊疗废弃物的，由县级以上地方人民政府农业农村主管部门责令改正，处一千元以上	畜牧兽医局

		<p>主管本行政区域的动物防疫工作。县级以上人民政府其他有关部门在各自职责范围内做好动物防疫工作。军队动物卫生监督职能部门负责军队现役动物和饲养自用动物的防疫工作。</p> <p>第六十二条 从事动物诊疗活动的机构，应当向县级以上地方人民政府农业农村主</p>					<p>一万元以下罚款；造成动物疫病扩散的，处一万元以上五万元以下罚款；情节严重的，吊销动物诊疗许可证。</p> <p>《动物诊疗机构管理办法》第三十二条 违反本办法规定，动物诊疗机构有下列行为之一的，依照《中华人民共和国动物防疫法》第一百零五条第一款的规定予以处罚：（一）超出动物诊疗许可证核定的诊疗活动范围从事动物诊疗活动的；（二）变更从业地点、诊疗活动范围未重新办理动物诊疗许可证的。</p> <p>第三十三条 使用伪造、变造、受让、租用、借用的动物诊疗许可证的，县级以上地方人民政府农业农村主管部门应当依法收缴，并依照《中华人民共和国动物防疫法》第一百零五条第一款的规定予以处罚。</p>	
--	--	--	--	--	--	--	---	--

		管部门申请动物诊疗许可证。受理申请的农业农村主管部门应当依照本法和《中华人民共和国行政许可法》的规定进行审查。经审查合格的，发给动物诊疗许可证；不合格的，应当通知申请人并说明理由。							
--	--	--	--	--	--	--	--	--	--

40	执业兽医资格认定	《中华人民共和国动物防疫法》第九条 国务院农业农村主管部门主管全国的动物防疫工作。县级以上地方人民政府农业农村主管部门主管本行政区域的动物防疫工作。县级以上人民政府其他有关部门在各自职责范围内做好动物防疫工作。军队动物卫生	县级以上农业农村部门	从事动物诊疗的个人	日常检查/专项检查/根据投诉举报进行检查/指导地方严格管理/指导地方加强检查	“双随机、一公开”监管/信用监管	警告/罚款/没收违法所得/吊销许可证照/责令停产停业/责令限期改正	《中华人民共和国动物防疫法》第一百零六条 违反本法规定，未经执业兽医备案从事经营性动物诊疗活动的，由县级以上地方人民政府农业农村主管部门责令停止动物诊疗活动，没收违法所得，并处三千元以上三万元以下罚款；对其所在的动物诊疗机构处一万元以上五万元以下罚款。执业兽医有下列行为之一的，由县级以上地方人民政府农业农村主管部门给予警告，责令暂停六个月以上一年以下动物诊疗活动；情节严重的，吊销执业兽医资格证书：（一）违反有关动物诊疗的操作技术规范，造成或者可能造成动物疫病传播、流行的；（二）使用不符合规定的兽药和兽医器械的；（三）未按照当地人民政府或者农业农村主管部门要求参加动物疫病预防、控制和动物疫情扑灭活动的。第一百零八条 违反本法规定，从事动物疫病研究、诊疗和动物饲养、屠宰、经营、隔离、运输，以及	畜牧兽医局
----	----------	---	------------	-----------	--	------------------	-----------------------------------	---	-------

		<p>监督职能部门负责军队现役动物和饲养自用动物的防疫工作。</p> <p>第六十九条 国家实行执业兽医资格考试制度。具有兽医相关专业大学专科以上学历的人员或者符合条件的乡村兽医，通过执业兽医资格考试的，由省、自治区、直辖市人民政府农业农村主管部门颁</p>						<p>动物产品生产、经营、加工、贮藏、无害化处理等活动的单位和个人，有下列行为之一的，由县级以上地方人民政府农业农村主管部门责令改正，可以处一万元以下罚款；拒不改正的，处一万元以上五万元以下罚款，并可以责令停业整顿：</p> <p>（一）发现动物染疫、疑似染疫未报告，或者未采取隔离等控制措施的；</p> <p>（二）不如实提供与动物防疫有关的资料的；</p> <p>（三）拒绝或者阻碍农业农村主管部门进行监督检查的；</p> <p>（四）拒绝或者阻碍动物疫病预防控制机构进行动物疫病监测、检测、评估的；</p> <p>（五）拒绝或者阻碍官方兽医依法履行职责的。《执业兽医和乡村兽医管理办法》第二十九条 违反本办法规定，执业兽医有下列行为之一的，依照《中华人民共和国动物防疫法》第一百零六条第一款的规定予以处罚：</p> <p>（一）在责令暂停动物诊疗活动期间从事动物诊疗活动的；</p> <p>（二）超出备案所在县域或者执</p>	
--	--	---	--	--	--	--	--	--	--

		发执业兽医资格证书；从事动物诊疗等经营活动的，还应当向所在地县级人民政府农业农村主管部门备案。						业范围从事动物诊疗活动的；（三）执业助理兽医师直接开展手术，或者开具处方、填写诊断书、出具动物诊疗有关证明文件的。第三十条 违反本办法规定，执业兽医对患有或者疑似患有国家规定应当扑杀的疫病的动物进行治疗，造成或者可能造成动物疫病传播、流行的，依照《中华人民共和国动物防疫法》第一百零六条第二款的规定予以处罚。第三十一条 违反本办法规定，执业兽医未按县级人民政府农业农村主管部门要求如实形成兽医执业活动情况报告的，依照《中华人民共和国动物防疫法》第一百零八条的规定予以处罚。第三十二条 违反本办法规定，执业兽医在动物诊疗活动中有下列行为之一的，由县级以上地方人民政府农业农村主管部门责令限期改正，处一千元以上五千元以下罚款：（一）不使用病历，或者应当开具处方未开具处方的；（二）不规范填写处方笺、病
--	--	---	--	--	--	--	--	--

								历的；（三）未经亲自诊断、治疗，开具处方、填写诊断书、出具动物诊疗有关证明文件的；（四）伪造诊断结果，出具虚假动物诊疗证明文件的。	
41	生猪定点屠宰厂（场）设置审查	《生猪屠宰管理条例》第三条 国务院农业农村主管部门负责全国生猪屠宰的行业管理工作。县级以上地方人民政府农业农村主管部门负责本行	县级以上地方农业农村部门	生猪屠宰主体及直接责任人员	日常检查/专项检查/根据投诉举报进行检查/指导地方严格管理/指导地方加强检查	“双随机、一公开”监管/信用监管	警告/罚款/没收违法所得/没收非法财物/吊销许可证照/责令停产停业/责令限期改正/限制从业	《生猪屠宰管理条例》第三十条 农业农村主管部门在监督检查中发现生猪定点屠宰厂（场）不再具备本条例规定条件的，应当责令停业整顿，并限期整改；逾期仍达不到本条例规定条件的，由设区的市级人民政府吊销生猪定点屠宰证书，收回生猪定点屠宰标志牌。第三十一条 违反本条例规定，未经定点从事生猪屠宰活动的，由农业农村主管部门责令关闭，没收生猪、生猪产品、屠宰工具和设备以及违法所得；货值金额不足1万元的，并处5万元以上10万元以下的	畜牧兽医局

		政区域内生猪屠宰活动的监督管理。						罚款；货值金额1万元以上的，并处货值金额10倍以上20倍以下的罚款。冒用或者使用伪造的生猪定点屠宰证书或者生猪定点屠宰标志牌的，依照前款的规定处罚。	
		第二十六条 县级以上地方人民政府农业农村主管部门应当根据生猪屠宰质量安全风险监测结果和国务院农业农村主管部门的规定，加强对生猪定点屠宰厂（场）质量安全管理状况的监督检查。						生猪定点屠宰厂（场）出借、转让生猪定点屠宰证书或者生猪定点屠宰标志牌的，由设区的市级人民政府吊销生猪定点屠宰证书，收回生猪定点屠宰标志牌；有违法所得的，由农业农村主管部门没收违法所得，并处5万元以上10万元以下的罚款。	
		第二十七条 农业农村主管						第三十二条 违反本条例规定，生猪定点屠宰厂（场）有下列情形之一的，由农业农村主管部门责令改正，给予警告；拒不改正的，责令停业整顿，处5000元以上5万元以下的罚款，对其直接负责的主管人员和其他直接责任人员处2万元以上5万元以下的罚款；情节严重的，由设区的市级人民政府吊销生猪定点屠宰证书，收回生猪定点屠宰标志牌：	
								（一）未按照规定建立并遵守生猪进	

		<p>部门应当依照本条例的规定严格履行职责，加强对生猪屠宰活动的日常监督检查，建立健全随机抽查机制。农业农村主管部门依法进行监督检查，可以采取下列措施：（一）进入生猪屠宰等有关场所实施现场检查；（二）向有关单位和个人了解情况；（三）</p>						<p>厂（场）查验登记制度、生猪产品出厂（场）记录制度的；（二）未按照规定签订、保存委托屠宰协议的；（三）屠宰生猪不遵守国家规定的操作规程、技术要求和生猪屠宰质量管理规范以及消毒技术规范的；（四）未按照规定建立并遵守肉品品质检验制度的；（五）对经肉品品质检验不合格的生猪产品未按照国家有关规定处理并如实记录处理情况的。发生动物疫情时，生猪定点屠宰厂（场）未按照规定开展动物疫病检测的，由农业农村主管部门责令停业整顿，并处5000元以上5万元以下的罚款，对其直接负责的主管人员和其他直接责任人员处2万元以上5万元以下的罚款；情节严重的，由设区的市级人民政府吊销生猪定点屠宰证书，收回生猪定点屠宰标志牌。</p> <p>第三十三条 违反本条例规定，生猪定点屠宰厂（场）出厂（场）未经肉品品质检验或者经肉品品质检验不合格的生猪产品的，</p>	
--	--	--	--	--	--	--	--	--	--

		<p>查阅、复制有关记录、票据以及其他资料；</p> <p>（四）查封与违法生猪屠宰活动有关的场所、设施，扣押与违法生猪屠宰活动有关的生猪、生猪产品以及屠宰工具和设备。农业农村主管部门进行监督检查时，监督检查人员不得少于2人，并应当出示执法证件。对农</p>					<p>由农业农村主管部门责令停业整顿，没收生猪产品和违法所得；货值金额不足1万元的，并处10万元以上15万元以下的罚款；货值金额1万元以上的，并处货值金额15倍以上30倍以下的罚款；对其直接负责的主管人员和其他直接责任人员处5万元以上10万元以下的罚款；情节严重的，由设区的市级人民政府吊销生猪定点屠宰证书，收回生猪定点屠宰标志牌，并可以由公安机关依照《中华人民共和国食品安全法》的规定，对其直接负责的主管人员和其他直接责任人员处5日以上15日以下拘留。</p> <p>第三十四条 生猪定点屠宰厂（场）依照本条例规定应当召回生猪产品而不召回的，由农业农村主管部门责令召回，停止屠宰；拒不召回或者拒不停止屠宰的，责令停业整顿，没收生猪产品和违法所得；货值金额不足1万元的，并处5万元以上10万元以下的罚款；货值金额1万元以上的，并处</p>	
--	--	---	--	--	--	--	---	--

		业农村主管部门依法进行的监督检查，有关单位和个人应当予以配合，不得拒绝、阻挠。						<p>货值金额10倍以上20倍以下的罚款；对其直接负责的主管人员和其他直接责任人员处5万元以上10万元以下的罚款；情节严重的，由设区的市级人民政府吊销生猪定点屠宰证书，收回生猪定点屠宰标志牌。委托人拒不执行召回规定的，依照前款规定处罚。</p> <p>第三十五条 违反本条例规定，生猪定点屠宰厂（场）、其他单位和个人对生猪、生猪产品注水或者注入其他物质的，由农业农村主管部门没收注水或者注入其他物质的生猪、生猪产品、注水工具和设备以及违法所得；货值金额不足1万元的，并处5万元以上10万元以下的罚款；货值金额1万元以上的，并处货值金额10倍以上20倍以下的罚款；对生猪定点屠宰厂（场）或者其他单位的直接负责的主管人员和其他直接责任人员处5万元以上10万元以下的罚款。注入其他物质的，还可以由公安机关依照《中华人民共和国食品安全法》的规定，对其直接</p>	
--	--	---	--	--	--	--	--	---	--

								<p>负责的主管人员和其他直接责任人员处5日以上15日以下拘留。生猪定点屠宰厂（场）对生猪、生猪产品注水或者注入其他物质的，除依照前款规定处罚外，还应当由农业农村主管部门责令停业整顿；情节严重的，由设区的市级人民政府吊销生猪定点屠宰证书，收回生猪定点屠宰标志牌。</p> <p>第三十六条 违反本条例规定，生猪定点屠宰厂（场）屠宰注水或者注入其他物质的生猪的，由农业农村主管部门责令停业整顿，没收注水或者注入其他物质的生猪、生猪产品和违法所得；货值金额不足1万元的，并处5万元以上10万元以下的罚款；货值金额1万元以上的，并处货值金额10倍以上20倍以下的罚款；对其直接负责的主管人员和其他直接责任人员处5万元以上10万元以下的罚款；情节严重的，由设区的市级人民政府吊销生猪定点屠宰证书，收回生猪定点屠宰标志牌。</p> <p>第三十七条 违反</p>
--	--	--	--	--	--	--	--	--

								<p>本条例规定，为未经定点违法从事生猪屠宰活动的单位和个人提供生猪屠宰场所或者生猪产品储存设施，或者为对生猪、生猪产品注水或者注入其他物质的单位和个人提供场所的，由农业农村主管部门责令改正，没收违法所得，并处5万元以上10万元以下的罚款。</p> <p>第三十八条 违反本条例规定，生猪定点屠宰厂（场）被吊销生猪定点屠宰证书的，其法定代表人（负责人）、直接负责的主管人员和其他直接责任人员自处罚决定作出之日起5年内不得申请生猪定点屠宰证书或者从事生猪屠宰管理活动；因食品安全犯罪被判处有期徒刑以上刑罚的，终身不得从事生猪屠宰管理活动。</p>	
--	--	--	--	--	--	--	--	--	--

42	生鲜乳收购站许可	《乳品质量安全监督管理条例》第四条 县级以上地方人民政府对本行政区域内的乳品质量安全监督管理负总责。县级以上人民政府畜牧兽医主管部门负责奶畜饲养以及生鲜乳生产环节、收购环节的监督管理。县级以上质量监督检验检疫部门负责乳制品生	县级以上畜牧兽医主管部门	乳制品生产企业/奶畜养殖者/奶农专业生产合作社	日常检查/专项检查/根据投诉举报进行检查/指导地方严格管理/指导地方加强检查	“双随机、一公开”监管/信用监管	警告/罚款/没收违法所得/没收非法财物/吊销许可证照/责令停产停业/责令限期改正	《乳品质量安全监督管理条例》第五十四条 生鲜乳收购者、乳制品生产企业在生鲜乳收购、乳制品生产过程中，加入非食品用化学物质或者其他可能危害人体健康的物质，依照刑法第一百四十四条的规定，构成犯罪的，依法追究刑事责任，并由发证机关吊销许可证照；尚不构成犯罪的，由畜牧兽医主管部门、质量监督部门依据各自职责没收违法所得和违法生产的乳品，以及相关的工具、设备等物品，并处违法乳品货值金额15倍以上30倍以下罚款，由发证机关吊销许可证照。第五十五条 生产、销售不符合乳品质量安全国家标准的乳品，依照刑法第一百四十三条的规定，构成犯罪的，依法追究刑事责任，并由发证机关吊销许可证照；尚不构成犯罪的，由畜牧兽医主管部门、质量监督部门、工商行政管理部门依据各自职责没收违法所得、违法乳品和相关的工具、设备等物品，并处	畜牧兽医局
----	----------	--	--------------	-------------------------	--	------------------	--	---	-------

		产环节和乳品进出口环节的监督管理。县级以上工商行政管理部门负责乳制品销售环节的监督管理。县级以上食品药品监督部门负责乳制品餐饮服务环节的监督管理。县级以上人民政府卫生主管部门依照职权负责乳品质量安全监督管理的综合协调、组织查处食						<p>违法乳品货值金额10倍以上20倍以下罚款，由发证机关吊销许可证照。</p> <p>第五十九条 奶畜养殖者、生鲜乳收购者、乳制品生产企业和销售者在发生乳品质量安全事故后未报告、处置的，由畜牧兽医、质量监督、工商行政管理、食品药品监督等部门依据各自职责，责令改正，给予警告；毁灭有关证据的，责令停产停业，并处10万元以上20万元以下罚款；造成严重后果的，由发证机关吊销许可证照；构成犯罪的，依法追究刑事责任。</p> <p>第六十条 有下列情形之一的，由县级以上地方人民政府畜牧兽医主管部门没收违法所得、违法收购的生鲜乳和相关的设备、设施等物品，并处违法乳品货值金额5倍以上10倍以下罚款；有许可证照的，由发证机关吊销许可证照：（一）未取得生鲜乳收购许可证收购生鲜乳的；（二）生鲜乳收购站取得生鲜乳收购许可证后，不再符合许可条件继续从事生鲜乳收购</p>	
--	--	--	--	--	--	--	--	--	--

		<p>品安全重大事故。</p> <p>县级以上人民政府其他有关部门在各自职责范围内负责乳品质量安全监督管理的其他工作。</p> <p>第四十六条 县级以上人民政府畜牧兽医主管部门应当加强对奶畜饲养以及生鲜乳生产环节、收购环节的监督检查。</p> <p>县级以上质量监督检验检疫部门应当</p>						<p>的；（三）生鲜乳收购站收购本条例第二十四条规定禁止收购的生鲜乳的。</p>	
--	--	--	--	--	--	--	--	--	--

		加强对乳 制品生产 环节和乳 品进出口 环节的监 督检查。 县级以上 工商行政 管理部门 应当加强 对乳制品 销售环节 的监督和 检查。县级 以上食品 药品监督 部门应当 加强对乳 制品餐饮 服务环节 的监督管理。 监督检查 部门之间， 监督检查 部门与其 他有关部 门之间， 应当及时通							
--	--	---	--	--	--	--	--	--	--

		<p>报乳品质量安全监督管理信息。畜牧兽医、质量监督、工商行政管理等部门应当定期开展监督检查，并记录监督检查的情况和处理结果。需要对乳品进行抽样检查的，不得收取任何费用，所需费用由同级财政列支。</p> <p>第四十七条 畜牧兽医、质量监督、工商行政</p>							
--	--	---	--	--	--	--	--	--	--

		<p>管理等部 门在依据 各自职责 进行监督 检查时， 行使下列 职 权：</p> <p>（一）实 施现场检 查；（二） 向有关人 员调查、 了解有关 情 况；</p> <p>（三）查 阅、复制 有 关 合 同、票据、 账簿、检 验报告等 资 料；</p> <p>（四）查 封、扣押 有证据证 明不符合 乳品质量 安全国家 标准的乳 品以及违</p>						
--	--	---	--	--	--	--	--	--

		<p>法使用的 生鲜乳、 辅料、添 加 剂 ； （五）查 封涉嫌违 法从事乳 品生产经 营活动的 场所，扣 押用于违 法生产经 营 的 工 具、设备； （六）法 律、行政 法规规定 的其他职 权 。</p> <p>第五十条 畜牧兽医 主 管 部 门、质量 监 管 部 门、工商 行政管理 部门应当 建立乳品 生产经营</p>							
--	--	--	--	--	--	--	--	--	--

		者违法行为记录，及时提供给中国人民银行，由中国人民银行纳入企业信用信息公示基础数据库。							
43	生鲜乳准运证明核发	《乳品质量安全监督管理条例》第四条 县级以上地方人民政府对本行政区域内的乳品质量安全监督管理负总责。县级以上人民政府畜牧	县级以上畜牧兽医主管部门	生鲜乳运输车辆的所有者	日常检查/专项检查/根据投诉举报进行检查/指导地方严格管理/指导地方加强检查	“双随机、一公开”监管/信用监管	警告/罚款/没收违法所得/没收非法财物/吊销许可证照/责令停产停业/责令限期改正	《乳品质量安全监督管理条例》第五十四条 生鲜乳收购者、乳制品生产企业在生鲜乳收购、乳制品生产过程中，加入非食品用化学物质或者其他可能危害人体健康的物质，依照刑法第一百四十四条的规定，构成犯罪的，依法追究刑事责任，并由发证机关吊销许可证照；尚不构成犯罪的，由畜牧兽医主管部门、质量监督部门依据各自职责没收违法所得和违法生产的乳品，以及相关的工具、设备等物品，并处违法乳品货值金额15倍以上30倍以下罚款，	畜牧兽医局

		<p>兽医主管部门负责奶畜饲养以及生鲜乳生产环节、收购环节的监督管理。</p> <p>县级以上质量监督检验检疫部门负责乳制品生产环节和乳品进出口环节的监督管理。县级以上工商行政管理部门负责乳制品销售环节的监督管理。县级以上食品药品监督部门负责乳制品餐</p>						<p>由发证机关吊销许可证照。</p> <p>第五十九条 奶畜养殖者、生鲜乳收购者、乳制品生产企业和销售者在发生乳品质量安全事故后未报告、处置的，由畜牧兽医、质量监督、工商行政管理、食品药品监督等部门依据各自职责，责令改正，给予警告；毁灭有关证据的，责令停产停业，并处10万元以上20万元以下罚款；造成严重后果的，由发证机关吊销许可证照；构成犯罪的，依法追究刑事责任。</p>	
--	--	---	--	--	--	--	--	--	--

		<p>饮服务环节的监督管理。县级以上人民政府卫生主管部门依照职权负责乳品质量安全监督管理的综合协调、组织查处食品安全重大事故。县级以上人民政府其他有关部门在各自职责范围内负责乳品质量安全监督管理的其他工作。</p> <p>第四十六条 县级以上人民政府畜牧</p>						
--	--	---	--	--	--	--	--	--

		<p>兽医主管 部门应当 加强对奶 畜饲养以 及生鲜乳 生产环 节、收购 环节的监 督检查。 县级以上 质量监督 检验检疫 部门应当 加强对乳 制品生产 环节和乳 品进出口 环节的监 督检查。 县级以上 工商行政 管理部门 应当加强 对乳制品 销售环节 的监督检查。 县级 以上食品 药品监督</p>							
--	--	--	--	--	--	--	--	--	--

		部门应当加强对乳制品餐饮服务环节的监督管理。监督检查部门之间，监督检查部门与其他有关部门之间，应当及时通报乳品质 量安全监督管理信息。畜牧兽医、质量监督、工商行政管理等部门应当定期开展监督检查，并记录监督检查的情况和处理结果。需要对乳							
--	--	--	--	--	--	--	--	--	--

		<p>品进行抽样检查的，不得收取任何费用，所需费用由同级财政列支。</p> <p>第四十七条 畜牧兽医、质量监督、工商行政管理部门在依据各自职责进行监督检查时，行使下列职权：</p> <p>（一）实施现场检查；（二）向有关人员调查、了解有关情况；</p> <p>（三）查阅、复制</p>						
--	--	---	--	--	--	--	--	--

		<p>有 关 合 同、票据、 账簿、检 验报告等 资 料 ；</p> <p>（四）查 封、扣押 有证据证 明不符合 乳品质量 安全国家 标准的乳 品以及违 法使用的 生鲜乳、 辅料、添 加 剂 ；</p> <p>（五）查 封涉嫌违 法从事乳 品生产经 营活动的 场所，扣 押用于违 法生产经 营 的 工 具、设备；</p> <p>（六）法 律、行政</p>						
--	--	--	--	--	--	--	--	--

		法规规定的其他职权。 第五十条 畜牧兽医主管部门、质量监管部门、工商行政管理部门应当建立乳品生产经营者违法行为记录，及时提供给中国人民银行，由中国人民银行纳入企业信用信息基础数据库。							
--	--	---	--	--	--	--	--	--	--

44	拖拉机和联合收割机驾驶证核发	《农业机械安全监督管理条例》 第九条 国务院农业机械化主管部门、工业主管部门、市场监督管理部门等有关部门依照本条例和国务院规定的职责，负责农业机械安全监督管理工作。县级以上地方人民政府农业机械化主管部门、工业主管部门和市场监	县级以上农业农村部门	拖拉机或联合收割机驾驶人员	日常检查/专项检查/根据投诉举报进行检查/指导地方严格管理/指导地方加强检查	“双随机、一公开”监管/信用监管	罚款/吊销许可证照/责令限期改正	《农业机械安全监督管理条例》第五十二条 未取得拖拉机、联合收割机操作证件而操作拖拉机、联合收割机的，由县级以上地方人民政府农业机械化主管部门责令改正，处100元以上500元以下罚款。第五十三条 拖拉机、联合收割机操作人员操作与本人操作证件规定不相符的拖拉机、联合收割机，或者操作未按照规定登记、检验或者检验不合格、安全设施不全、机件失效的拖拉机、联合收割机，或者使用国家管制的精神药品、麻醉品后操作拖拉机、联合收割机，或者患有妨碍安全操作的疾病操作拖拉机、联合收割机的，由县级以上地方人民政府农业机械化主管部门对违法行为人予以批评教育，责令改正；拒不改正的，处100元以上500元以下罚款；情节严重的，吊销有关人员的操作证件。《拖拉机和联合收割机驾驶证管理规定》第三十三条 申请人以隐瞒、欺骗等不正当手段取得驾驶证	农业机械化管理司
----	----------------	---	------------	---------------	--	------------------	------------------	---	----------

		督管理部门等有关部门按照各自职责，负责本行政区域的农业机械安全监督管理工作。						的，应当撤销驾驶许可，并收回驾驶证。农机安全监理人员违反规定办理驾驶证申领和使用业务的，按照国家有关规定给予处分；构成犯罪的，依法追究刑事责任。	
45	拖拉机和联合收割机登记	《农业机械安全监督管理条例》 第九条 国务院农业机械化主管部门、工业主管部门、市场监督管理部门等有关部门依照本条例和国务院规定的职	县级以上地方农业农村部门	拖拉机或联合收割机所有人	日常检查/专项检查/根据投诉举报进行检查/指导地方严格管理/指导地方加强检查	“双随机、一公开”监管/信用监管	罚款/没收非法财物/吊销许可证照/责令停产停业/责令限期改正	《农业机械安全监督管理条例》第五十条 未按照规定办理登记手续并取得相应的证书和牌照，擅自将拖拉机、联合收割机投入使用，或者未按照规定办理变更登记手续的，由县级以上地方人民政府农业机械化主管部门责令限期补办相关手续；逾期不补办的，责令停止使用；拒不停止使用的，扣押拖拉机、联合收割机，并处200元以上2000元以下罚款。当事人补办相关手续的，应当及时退还扣押的拖拉机、联合收割机。 第五十一条 伪造、变造或者使用伪造、变造的拖拉机、联合收割机证书和	农业机械化管理司

		责，负责农业机械安全监督管理工作。县级以上地方人民政府农业机械化主管部门、工业主管部门和市场监督管理部门等有关部门按照各自职责，负责本行政区域的农业机械安全监督管理工作。						牌照的，或者使用其他拖拉机、联合收割机的证书和牌照的，由县级以上地方人民政府农业机械化主管部门收缴伪造、变造或者使用的证书和牌照，对违法行为人予以批评教育，并处 200 元以上 2000 元以下罚款。《拖拉机和联合收割机登记规定》第三十条 申请人以隐瞒、欺骗等不正当手段办理登记的，应当撤销登记，并收回相关证件和号牌。农机安全监理人员违反规定为拖拉机、联合收割机办理登记的，按照国家有关规定给予处分；构成犯罪的，依法追究刑事责任。	
--	--	---	--	--	--	--	--	---	--

46	农产品质量安全检测机构考核	《中华人民共和国农产品质量安全法》第五条 国务院农业农村主管部门、市场监督管理部门依照本法和规定的职责，对农产品质量安全实施监督管理。国务院其他有关部门依照本法和规定的职责承担农产品质量安全的有关工作。第六条 县级以上地方人民	县级以上农业农村部门	农产品质量安全检测机构、检测人员	日常检查/专项检查/根据投诉举报进行检查/指导地方严格管理/指导地方加强检查	“双随机、一公开”监管/信用监管	罚款/没收违法所得/没收非法财物/吊销许可证照/责令停产停业/责令限期改正/限制从业/不予受理申请	《中华人民共和国农产品质量安全法》第六十五条 农产品质量安全检测机构、检测人员出具虚假检测报告的，由县级以上人民政府农业农村主管部门没收所收取的检测费用，检测费用不足一万元的，并处五万元以上十万元以下罚款，检测费用一万元以上的，并处检测费用五倍以上十倍以下罚款；对直接负责的主管人员和其他直接责任人员处一万元以上五万元以下罚款；使消费者的合法权益受到损害的，农产品质量安全检测机构应当与农产品生产经营者承担连带责任。因农产品质量安全违法行为受到刑事处罚或者因出具虚假检测报告导致发生重大农产品质量安全事故的检测人员，终身不得从事农产品质量安全检测工作。农产品质量安全检测机构不得聘用上述人员。农产品质量安全检测机构有前款违法行为的，由授予其资质的主管部门或者机构吊销该农产品质量安全检测机构的资质	农产品质量安全监管司
----	---------------	---	------------	------------------	--	------------------	---	--	------------

		<p>政府对本行政区域的农产品质量安全工作负责，统一领导、组织、协调本行政区域的农产品质量安全工作，建立健全农产品质量安全工作机制，提高农产品质量安全水平。</p> <p>县级以上地方人民政府应当依照本法和有关规定，确定本级农业农村主管部门、市场监督管</p>						<p>证书。《农产品质量安全检测机构考核办法》第二十八条 农产品质量安全检测机构伪造检测结果或者出具虚假证明的，或擅自发布检测数据和结果，并造成不良后果的，依照《中华人民共和国农产品质量安全法》相关规定处罚，三年内不受理其机构考核申请。</p> <p>第二十九条 农产品质量安全检测机构有下列情形之一的，由考核机关责令其1个月内改正；逾期未改正或改正后仍不符合要求的，由考核机关暂停其检测工作。（一）未按规定对人员、仪器设备、设施条件、质量管理体系、检测工作等实施有效管理的；（二）未按规定办理变更手续的；（三）检验报告、原始记录及其他档案管理不规范的。</p> <p>第三十条 农产品质量安全检测机构有下列情形之一的，由考核机关责令其3个月内整改，整改期间不得向社会出具具有证明作用的检验检测数据、结果；逾期未整改或整改后仍不符合要求</p>	
--	--	--	--	--	--	--	--	--	--

		<p>理部门和其他有关部门的农产品质量安全监督管理工作职责。各有关部门在职责范围内负责本行政区域的农产品质量安全监督管理工作。乡镇人民政府应当落实农产品质量安全监督管理责任，协助上级人民政府及其有关部门做好农产品质量安全监督管理工作。</p>					<p>的，由考核机关注销其《考核合格证书》。（一）超出批准的检测能力范围，擅自向社会出具检验数据、结果的；（二）非授权签字人签发检验报告的；（三）检测工作存在较大风险隐患的。第三十一条 农产品质量安全检测机构有下列行为之一的，考核机关应当视情况注销其《考核合格证书》：（一）所在单位撤销或者法人资格终结的；（二）检测仪器设备和设施条件发生重大变化，不具备相应检测能力，未按本办法规定重新申请考核的；（三）《考核合格证书》有效期届满，未申请延续或者依法不予延续批准的；（四）无正当理由未按照考核机关要求参加能力验证的；（五）无正当理由不接受、不配合监督检查的；（六）依法可注销检测机构资格的其他情形。</p>	
--	--	---	--	--	--	--	---	--

		<p>第四十八条 农产品质量安全检测应当充分利用现有的符合条件的检测机构。从事农产品质量安全检测的机构，应当具备相应的检测条件和能力，由省级以上人民政府农业农村主管部门或者其授权的部门考核合格。具体办法由国务院农业农村主管部门制定。农</p>							
--	--	---	--	--	--	--	--	--	--

		产品质量 安全检测 机构应当 依法经资 质认定。							
47	工商企业等 社会资本通 过流转取得 土地经营权 审批	《中 华人民共 和国农村 土地承包 法》第十 二条 国 务院农业 农村、林 业和草原 主管部 门分别依 照国务院 规定的职 责	县级 以上地方 农业农村 部门	工商企 业等社会 资本	日常检 查/专 项检查/ 根据 投诉举 报进行 检查/ 指导地 方严格 管理/ 指导地 方加强 检查/ 定期组 织复查/ 建立 风险防 范制度/ 建立 健全土	“双 随机、 一公” 监管/ 信用监 管	责令限 期改正/ 撤销行 政许可	《中华人民共和 国农村土地承包 法》第六十三 条 承包方、土 地经营权人违 法将承包地用 于非农建设的 ，由县级以上 地方人民政府 有关主管部 门依法予以处 罚。承包方给 承包地造成永 久性损害的， 发包方有权制 止，并有权要 求赔偿由此造 成的损失。《农 村土地经营权流 转管理办法》第 二十二条 乡（ 镇）人民政府 农村土地承包 管理部门应当 向达成流转意 向的双方	政策 与改 革司

		负责全国农村土地承包经营及承包经营合同管理的指导。县级以上地方人民政府农业农村、林业和草原等主管部门分别依照各自职责，负责本行政区域内农村土地承包经营及承包经营合同管理。乡（镇）人民政府负责本行政区域内农村土地承包经营及承包经			地流转台账制度/进行年度评估			提供统一文本格式的流转合同，并指导签订。流转合同中有违反法律法规的，应当及时予以纠正。第三十条第一款 县级以上地方人民政府依法建立工商企业等社会资本通过流转取得土地经营权的风险防范制度，加强事中事后监管，及时查处纠正违法违规行	
--	--	---	--	--	----------------	--	--	---	--

		<p>营合同管理。</p> <p>第四十五条 县级以上地方人民政府应当建立工商企业等社会资本通过流转取得土地经营权的资格审查、项目审核和风险防范制度。工商企业等社会资本通过流转取得土地经营权的，本集体经济组织可以收取适量管理费用。具体办法由国务院农业</p>							
--	--	---	--	--	--	--	--	--	--

		农村、林业和草原主管部门规定。							
48	农村村民宅基地审批	《中华人民共和国土地管理法》第六十二条 农村村民一户只能拥有一处宅基地，其宅基地的面积不得超过省、自治区、直辖市规定的标准。人均土地少、不能	县级以上农业农村部门	农村村民	日常检查/专项检查/根据投诉举报进行检查/指导地方严格管理/指导地方加强检查	“三到场”管理	责令退还非法占用的土地/限期拆除在非法占用的土地上新建的房屋	《中华人民共和国土地管理法》第七十八条 农村村民未经批准或者采取欺骗手段骗取批准，非法占用土地建住宅的，由县级以上人民政府农业农村主管部门责令退还非法占用的土地，限期拆除在非法占用的土地上新建的房屋。超过省、自治区、直辖市规定的标准，多占的土地以非法占用土地论处。	农村合作经济指导司

		保障一户拥有一处宅基地的地区，县级人民政府在充分尊重农村村民意愿的基础上，可以采取 措施，按照省、自治区、直辖市规定的标准保障农村村民实现户有所居。农村村民建住宅，应当符合乡（镇）土地利用总体规划、村庄规划，不得占用永久基本农							
--	--	---	--	--	--	--	--	--	--

		田，并尽量使用原有的宅基地和村内空闲地。编制乡（镇）土地利用总体规划、村庄规划应当统筹并合理安排宅基地用地，改善农村村民居住环境和条件。农村村民住宅用地，由乡（镇）人民政府审核批准；其中，涉及占用农用地的，依照本法第四十四条的							
--	--	---	--	--	--	--	--	--	--

		规定办理 审 批 手 续。农村 村 民 出 卖、出租、 赠与住宅 后，再申 请宅基地 的，不予 批准。国 家允许进 城落户的 农村村民 依法自愿 有偿退出 宅基地， 鼓励农村 集体经济 组织及其 成员盘活 利用闲置 宅基地和 闲 置 住 宅。国务 院农业农 村主管部 门负责全 国农村宅 基地改革							
--	--	--	--	--	--	--	--	--	--

		和管理有关工作。 第六十七条 县级以上人民政府自然资源主管部门对违反土地管理法律、法规的行为进行监督检查。 县级以上人民政府农业农村主管部门对违反农村宅基地管理法律、法规的行为进行监督检查的，适用本法关于自然资源主管部门监督检查的规							
--	--	--	--	--	--	--	--	--	--

		定。土地管理监督检查人员应当熟悉土地管理法律、法规，忠于职守、秉公执法。							
49	猎捕国家重点保护水生野生动物审批	《中华人民共和国野生动物保护法》第七条 国务院林业草原、渔业主管部门分别主管全国陆生、水生野生动物保护工作。县级	县级以上渔业主管部门	猎捕国家重点保护水生野生动物主体	日常检查/专项检查/根据投诉举报进行检查/指导地方严格管理/指导地方加强检查	“双随机、一公开”监管/信用监管	罚款/没收违法所得/没收非法财物/吊销许可证照	《中华人民共和国野生动物保护法》第四十五条 违反本法第二十条、第二十一条、第二十三条第一款、第二十四条第一款规定，在相关自然保护区域、禁猎（渔）期猎捕国家重点保护野生动物，未取得特许猎捕证、未按照特许猎捕证规定猎捕、杀害国家重点保护野生动物，或者使用禁用的工具、方法猎捕国家重点保护野生动物的，由县级以上人民政府野生动物保护主管部门、海洋执法部门或者有关	渔业渔政局

		<p>以上地方人民政府林业草原、渔业主管部门分别主管本行政区域内陆生、水生野生动物保护工作。</p> <p>第二十一条 禁止猎捕、杀害国家重点保护野生动物。</p> <p>因科学研究、种群调控、疫源疫病监测或者其他特殊情况，需要猎捕国家一级保护野生动物的，应当</p>						<p>保护区域管理机构按照职责分工没收猎获物、猎捕工具和违法所得，吊销特许猎捕证，并处猎获物价值二倍以上十倍以下的罚款；没有猎获物的，并处一万元以上五万元以下的罚款；构成犯罪的，依法追究刑事责任。</p>	
--	--	--	--	--	--	--	--	--	--

		向国务院野生动物保护主管部门申请特许猎捕证；需要猎捕国家二级保护野生动物的，应当向省、自治区、直辖市人民政府野生动物保护主管部门申请特许猎捕证。							
50	出售、购买、利用国家重点保护水生野生动物及其制品审批	《中华人民共和国野生动物保护法》第七条 国务院林业草原、渔业主管部门分别主管	县级以上渔业主管部门	出售、购买、利用国家重点保护水生野生动物及其制品主体	日常检查/专项检查/根据投诉举报进行检查/指导地方严格管理/指导地方加强检查	“双随机、一公开”监管/信用监管	罚款/没收违法所得/没收非法财物/吊销许可证照	《中华人民共和国野生动物保护法》第四十八条 违反本法第二十七条第一款和第二款、第二十八条第一款、第三十三条第一款规定，未经批准、未取得或者未按照规定使用专用标识，或者未持有、未附有人工繁育许可证、批准文件的副本或者专用标识出售、购买、利用、运输、携带、寄递	渔业渔政局

		<p>全 国 陆 生、水生 野生动物 保 护 工 作。县级 以上地方 人民政府 林 业 草 原、渔业 主管部门 分别主管 本行政区 域 内 陆 生、水生 野生动物 保 护 工 作 。 第三十四 条 县 级 以上人民 政府野生 动物保护 主管部门 应当对科 学研究、 人 工 繁 育、公众 展示展演 等利用野</p>						<p>国家重点保护野生 动物及其制品或者 本法第二十八条第 二款规定的野生动 物及其制品的，由 县级以上人民政府 野生动物保护主管 部门或者工商行政 管理部门按照职责 分工没收野生动物 及其制品和违法所 得，并处野生动物 及其制品价值二倍 以上十倍以下的罚 款；情节严重的， 吊销人工繁育许可 证、撤销批准文件、 收回专用标识；构 成犯罪的，依法追 究刑事责任。</p>	
--	--	---	--	--	--	--	--	---	--

		生动物及其制品的活动进行监督管理。							
51	人工繁育国家重点保护水生野生动物审批	《中华人民共和国野生动物保护法》第七条 国务院林业草原、渔业主管部门分别主管全国陆生、水生野生动物保护工作。县级以上地方人民政府林业草原、渔业主管部门分别主管本行政区	县级以上渔业主管部门	繁育国家重点保护水生野生动物主体	日常检查/专项检查/根据投诉举报进行检查/指导地方严格管理/指导地方加强检查	“双随机、一公开”监管/信用监管	罚款/没收违法所得/没收非法财物/吊销许可证照	《中华人民共和国野生动物保护法》第四十八条 违反本法第二十七条第一款和第二款、第二十八条第一款、第三十三条第一款规定，未经批准、未取得或者未按照规定使用专用标识，或者未持有、未附有人工繁育许可证、批准文件的副本或者专用标识出售、购买、利用、运输、携带、寄递国家重点保护野生动物及其制品或者本法第二十八条第二款规定的野生动物及其制品的，由县级以上人民政府野生动物保护主管部门或者工商行政管理部门按照职责分工没收野生动物及其制品和违法所得，并处野生动物及其制品价值二倍以上十倍以下的罚款；情节严重的，吊销人工繁育许可证、撤销批准文件、收回专用标识；构	渔业渔政管理局

		域 内 陆 生、水生 野生动物 保 护 工 作 。 第三十四 条 县 级 以上人民 政府野生 动物保护 主管部门 应当对科 学研究、 人 工 繁 育、公众 展示展演 等利用野 生动物及 其制品的 活动进行 监 督 管 理。						成犯罪的，依法追 究刑事责任。	
--	--	--	--	--	--	--	--	--------------------	--

52	水生野生动物或者其制品进出口审批	《中华人民共和国野生动物保护法》第七条 国务院林业草原、渔业主管部门分别主管全国陆生、水生野生动物保护工作。县级以上地方人民政府林业草原、渔业主管部门分别主管本行政区域内陆生、水生野生动物保护工作。第三十七条 从境	县级以上渔业主管部门	水生野生动物或其制品进出口主体	日常检查/专项检查/根据投诉举报进行检查/指导地方严格管理/指导地方加强检查	“双随机、一公开”监管/信用监管	罚款/没收非法财物	《中华人民共和国野生动物保护法》第五十三条 违反本法第三十七条第一款规定，从境外引进野生动物物种的，由县级以上人民政府野生动物保护主管部门没收所引进的野生动物，并处五万元以上二十五万元以下的罚款；未依法实施进境检疫的，依照《中华人民共和国进出境动植物检疫法》的规定处罚；构成犯罪的，依法追究刑事责任。	渔业政局
----	------------------	---	------------	-----------------	--	------------------	-----------	--	------

		外引进野生动物物种的，应当经国务院野生动物保护主管部门批准。从境外引进列入本法第三十五条第一款名录的野生动物，还应当依法取得允许进出口证明书。海关依法实施进境检疫，凭进口批准文件或者允许进出口证明书以及检疫证明按照规定办理通关手续。							
--	--	--	--	--	--	--	--	--	--

		从境外引进野生动物物种的，应当采取安全可靠的防范措施，防止其进入野外环境，避免对生态系统造成危害。确需将其放归野外的，按照国家有关规定执行。							
53	外国人在我国对国家重点保护水生野生动物进行野外考察或者在野外拍摄电影、录像等活动审批	《中华人民共和国野生动物保护法》第七条 国务院林业草原、渔业主管部门分别主管	县级以上渔业主管部门	外国人/外国组织	日常检查/专项检查/根据投诉举报进行检查/指导地方严格管理/指导地方加强检查	“双随机、一公开”监管/信用监管	罚款/没收非法财物	《中华人民共和国水生野生动物保护实施条例》第三十一条 外国人未经批准在中国境内对国家重点保护的水生野生动物进行科学考察、标本采集、拍摄电影、录像的，由渔业行政主管部门没收考察、拍摄的资料以及所获标本，可以并处5万元以下的罚款。	渔业渔政局

		<p>全 国 陆 生、水生 野生动物 保 护 工 作。 县级 以上地方 人民政府 林 业 草 原、渔业 主管部门 分别主管 本行政区 域 内 陆 生、水生 野生动物 保 护 工 作 。 第四十条 外国人在 我国对国 家重点保 护野生动 物进行野 外考察或 者在野外 拍 摄 电 影、录像， 应 当 经 省、自治</p>						
--	--	---	--	--	--	--	--	--

		区、直辖市 人民政府野生动物保护主 管部门或者其授权的单 位批准，并遵守有关法 律法规规定。							
54	建设禁渔区 线内侧的人工鱼礁审批	《中 华人民共 和国渔业 法实施细 则》第二 十二条在 “机动渔 船底拖网 禁渔区 线”内侧 建造人工 鱼礁的， 必须经有 关省、自 治区、直 辖市人民	县级 以上渔 业主管 部门	人工鱼 礁建设 主体	日常检 查/专项 检查/根 据投诉 举报进 行检查/ 指导地 方严格 管理/ 指导地 方加强 检查	“双 随机、 一公开 ”监管/ 信用监 管	无	无	渔业 渔政 管理 局

		政府渔业行政主管部门或其授权单位批准。							
55	渔业船舶船员证书核发	《中华人民共和国渔业船员管理办法》第三条 农业农村部负责全国渔业船员管理工作。县级以上地方人民政府渔业主管部门及其所属的渔政渔港监督管理机构，依照各自职责负责渔业船员管理工作。	县级以上渔业主管部门	渔业船员	日常检查/专项检查/根据投诉举报进行检查/指导地方严格管理/指导地方加强检查	“双随机、一公开”监管/信用监管	警告/罚款/没收违法所得/没收非法财物/暂扣许可证照/吊销许可证照/责令限期改正/不予受理申请	《中华人民共和国渔业船员管理办法》第四十条 违反本办法规定，以欺骗、贿赂等不正当手段取得渔业船员证书的，由渔政渔港监督管理机构吊销渔业船员证书，并处2000元以上2万元以下罚款，三年内不再受理申请人渔业船员证书申请。第四十一条 伪造、变造、买卖渔业船员证书的，由渔政渔港监督管理机构收缴有关证件，处2万元以上10万元以下罚款，有违法所得的，还应当没收违法所得。隐匿、篡改或者销毁有关渔业船舶、渔业船员法定证书、文书的，由渔政渔港监督管理机构处1000元以上1万元以下罚款；情节严重的，并处暂扣渔业船员证书6个月以上2年以下直至吊销渔业船员证书的处罚。第四十二条 渔业	渔业渔政局

		<p>第三十五条 渔政渔港监督管理机构应当健全渔业船员管理及监督检查制度，建立渔业船员档案，督促渔业船舶所有人或经营人完善船员安全保障制度，落实相应的保障措施。</p> <p>第三十六条 渔政渔港监督管理机构应当依法对渔业船员持证情况、任职资格和资</p>						<p>船员违反本办法第二十一条第一项规定，责令改正，可以处2000元以下罚款。违反本办法第二十一条第三项、第四项、第五项规定的，予以警告，情节严重的，处200元以上2000元以下罚款。违反本办法第二十一条第九项规定的，处1000元以上2万元以下罚款。</p>	
--	--	--	--	--	--	--	--	---	--

		历、履职情况、安全记录，船员培训机构培训质量，船员服务机构诚实守信情况等进行检查，必要时可对船员进行现场考核。渔政渔港监督管理机构依法实施监督检查时，船员、渔业船舶所有人和经营人、船员培训机构和服务机构应当予以配合，如实提供证							
--	--	---	--	--	--	--	--	--	--

		书、材料及相关情况。							
56	水产苗种进出口审批	《中华人民共和国渔业法》第六条 国务院渔业行政主管部门主管全国的渔业工作。县级以上地方人民政府渔业行政主管部门主管本行政区域内的渔业工作。县	县级以上渔业主管部门	水产苗种进出口主体	日常检查/专项检查/根据投诉举报进行检查/指导地方严格管理/指导地方加强检查	“双随机、一公开”监管/信用监管	罚款/没收违法所得/没收非法财物/责令停产停业	《中华人民共和国渔业法》第四十四条 非法生产、进口、出口水产苗种的，没收苗种和违法所得，并处五万元以下罚款。经营未经审定的水产苗种的，责令立即停止经营，没收违法所得，可以并处五万元以下的罚款。	渔业渔政局

		级以上人民政府渔业行政主管部门可以在重要渔业水域、渔港设渔政监督管理机构。县级以上人民政府渔业行政主管部门及其所属的渔政监督管理机构可以设渔政检查人员。渔政检查人员执行渔业行政主管部门及其所属的渔政监督管理机构交付的任务。							
--	--	---	--	--	--	--	--	--	--

		第十六条 第二款 水产苗种的进口、出口由国务院渔业行政主管部门或者省、自治区、直辖市人民政府渔业行政主管部门审批。							
57	水产苗种生产经营审批	《中华人民共和国渔业法》第六条 国务院渔业行政主管部门主管全国的渔业工作。县级以上地方人民政府渔业行政主管部门	县级以上渔业主管部门	水产苗种生产经营主体	日常检查/专项检查/根据投诉举报进行检查/指导地方严格管理/指导地方加强检查	“双随机、一公开”监管/信用监管	罚款/没收违法所得/没收非法财物/责令停产停业/责令限期改正	《中华人民共和国渔业法》第四十四条 非法生产、进口、出口水产苗种的，没收苗种和违法所得，并处五万元以下罚款。经营未经审定的水产苗种的，责令立即停止经营，没收违法所得，可以并处五万元以下的罚款。《农业转基因生物安全管理条例》第四十七条 违反本条例规定，转基因植物种子、种畜禽、水产苗种的生产、经营单位和个人，未按照规定制作、保存生产、经营档案的，由县级以上	渔业政局

		门主管本行政区域内的渔业工作。县级以上人民政府渔业行政主管部门可以在重要渔业水域、渔港设渔政监督管理机构。县级以上人民政府渔业行政主管部门及其所属的渔政监督管理机构可以设渔政检查人员。渔政检查人员执行渔业行政主管部门及其所属的渔						人民政府农业行政主管部门依据职权，责令改正，处1000元以上1万元以下的罚款。	
--	--	--	--	--	--	--	--	---	--

		政 监 督 管 理 机 构 交 付 的 任 务 。 第 十 六 条 第 三 款 水 产 苗 种 的 生 产 由 县 级 以 上 地 方 人 民 政 府 渔 业 行 政 主 管 部 门 审 批。但是， 渔 业 生 产 者 自 育、自 用 水 产 苗 种 的 除 外。							
58	水域滩涂养殖证核发	《 中 华 人 民 共 和 国 渔 业 法 》 第 六 条 国 务 院 渔 业 行 政 主 管 部 门 主 管 全 国 的 渔 业	县 级 以 上 渔 业 主 管 部 门	水 域 滩 涂 养 殖 主 体	日 常 检 查 / 专 项 检 查 / 根 据 投 诉 举 报 进 行 检 查 / 指 导 地 方 严 格 管 理 / 指 导 地 方 加 强 检 查	“ 双 随 机、一 公 开 ” 监 管 / 信 用 监 管	罚 款 / 吊 销 许 可 证 照 / 责 令 停 产 停 业 / 责 令 限 期 改 正	《 中 华 人 民 共 和 国 渔 业 法 》 第 四 十 条 使 用 全 民 所 有 的 水 域、滩 涂 从 事 养 殖 生 产，无 正 当 理 由 使 水 域、滩 涂 荒 芜 满 一 年 的，由 发 放 养 殖 证 的 机 关 责 令 限 期 开 发 利 用；逾 期 未 开 发 利 用 的，吊 销 养 殖 证，可 以 并 处 一 万 元 以 下 的 罚 款。未 依 法 取 得 养 殖 证 擅 自 在	渔 业 渔 政 管 理 局

		工作。县级以上地方人民政府渔业行政主管部门主管本行政区域内的渔业工作。县级以上人民政府渔业行政主管部门可以在重要渔业水域、渔港设渔政监督管理机构。县级以上人民政府渔业行政主管部门及其所属的渔政监督管理机构可以设渔政检查人员。渔政						全民所有的水域从事养殖生产的，责令改正，补办养殖证或者限期拆除养殖设施。未依法取得养殖证或者超越养殖证许可范围在全民所有的水域从事养殖生产，妨碍航运、行洪的，责令限期拆除养殖设施，可以并处一万元以下的罚款。	
--	--	--	--	--	--	--	--	---	--

		<p>检查人员 执行渔业 行政主管部门及其 所属的渔政监督管 理机构交付的任务。 第十一条 国家对水域利用进 行统一规划，确定 可以用于养殖业的水域和滩涂。单位 和个人使用国家规 划确定用于养殖业 的全民所有的水域、滩涂的，使用者应当向 县级以上地方人民</p>							
--	--	---	--	--	--	--	--	--	--

		政府渔业行政主管部门提出申请，由本级人民政府核发养殖证，许可其使用该水域、滩涂从事养殖生产。核发养殖证的具体办法由国务院规定。集体所有的或者全民所有由农业集体经济组织使用的海域、滩涂，可以由个人或者集体承包，从事养殖生产。							
--	--	---	--	--	--	--	--	--	--

59	围垦沿海滩涂审批	《中华人民共和国渔业法》第六条 国务院渔业行政主管部门主管全国的渔业工作。县级以上地方人民政府渔业行政主管部门主管本行政区域内的渔业工作。县级以上人民政府渔业行政主管部门可以在重要渔业水域、渔港设渔政监督管理机构。县级以上人民	县级以上地方人民政府指定部门	围垦沿海滩涂主体	日常检查/专项检查/根据投诉举报进行检查/指导地方严格管理/指导地方加强检查	“双随机、一公开”监管/信用监管	无	无	渔业渔政局
----	----------	---	----------------	----------	--	------------------	---	---	-------

		<p>政府渔业行政主管部门及其所属的渔政监督管理机构可以设渔政检查人员。渔政检查人员执行渔业行政主管部门及其所属的渔政监督管理机构交付的任务。</p> <p>第三十四条 禁止围湖造田。沿海滩涂未经县级以上人民政府批准，不得围垦；重要的苗种基地和</p>						
--	--	--	--	--	--	--	--	--

		养殖场所 不得围 垦。							
60	渔业船网工 具指标审批	《中 华人民共 和国渔业 法》第七 条 国家 对渔业的 监督管 理，实行 统一领 导、分级 管理。海 洋渔业， 除国务院 划定由国 务院渔业 行政主管 部门及其 所属的渔 政监督管 理机构监 督管理的	县级 以上渔 业主管 部门	渔业捕 捞主体	日常检 查/专项 检查/根 据投诉 举报进 行检查/ 指导地 方严格 管理/ 指导地 方加强 检查	“双 随机、 一公 开”监 管/信 用监 管	不发 放渔 业船 舶证 书	《农业 农村部 工业和 信息化 部公安 部交通 运输部 海关总 署市场 监管总 局中国 海警局 关于加 强涉渔 船舶审 批修造 检验监 管工作 的意见 》（农 渔发〔 2021〕 18号） （六） 加强渔 船管理 。各级 渔业渔 政主管 部门要 加强渔 业船网 工具指 标审批 、渔船 登记、 渔业捕 捞许可 管理， 严格在 渔业船 网工具 控制指 标范围 内开展 审批， 不得为 未批先 建或者 未按审 批核定 内容制 造、改 造的船 舶发放 渔业船 舶证书 ，严厉 打击违 法违规 行为。	渔业 渔政 管理局

		海域和特定渔业资源渔场外，由毗邻海域的省、自治区、直辖市人民政府渔业行政主管部门监督管理。江河、湖泊等水域的渔业，按照行政区划由有关县级以上人民政府渔业行政主管部门监督管理；跨行政区域的，由有关县级以上地方人民政府协商制定管							
--	--	--	--	--	--	--	--	--	--

		<p>理办法， 或者由上一级人民政府渔业行政主管部门及其所属的渔政监督管理机构监督管理。</p> <p>《中华人民共和国渔业法实施细则》</p> <p>第 三 条 国家对渔业的监督管理，实行统一领导、分级管理。国务院划定的“机动渔船底拖网禁渔区线”外侧，属于中华人民共和国</p>							
--	--	--	--	--	--	--	--	--	--

		<p>国管辖海域的渔业，由国务院渔业行政主管部门及其所属的海区渔政管理机构监督管理；</p> <p>“机动渔船底拖网禁渔区线”内侧海域的渔业，除国家另有规定者外，由毗邻海域的省、自治区、直辖市人民政府渔业行政主管部门监督管理。</p> <p>内陆水域渔业，按照行政区</p>							
--	--	---	--	--	--	--	--	--	--

		划由当地 县级以上 地方人民 政府渔业 行政主管 部门监督 管理；跨 行政区域 的内陆水 域渔业， 由有关县 级以上地 方人民政 府协商制 定管理办 法，或者 由上一级 人民政府 渔业行政 主管部门 及其所属 的渔政监 督管理机 构监督管 理；跨省、 自治区、 直辖市 的大型江 河的渔业，							
--	--	---	--	--	--	--	--	--	--

		可以由国务院渔业行政主管部门监督管理。重要的、洄游性的共用渔业资源，由国家统一管理；定居性的、小宗的渔业资源，由地方人民政府渔业行政主管部门管理。							
--	--	---	--	--	--	--	--	--	--

61	渔业捕捞许可	《中华人民共和国渔业法》第七条 国家对渔业的监督管理，实行统一领导、分级管理。海洋渔业，除国务院划定由国务院渔业行政主管部门及其所属的渔政监督管理机构监督管理的海域和特定渔业资源渔场外，由毗邻海域的省、自治区、直辖市人民政府	县级以上渔业主管部门	渔业捕捞主体	日常检查/专项检查/根据投诉举报进行检查/指导地方严格管理/指导地方加强检查	“双随机、一公开”监管/信用监管	罚款/没收违法所得/没收非法财物/暂扣许可证照/吊销许可证照/责令停产停业/责令限期改正/没收渔船渔具/暂扣渔船渔具	《中华人民共和国渔业法》第三十八条 使用炸鱼、毒鱼、电鱼等破坏渔业资源方法进行捕捞的，违反关于禁渔区、禁渔期的规定进行捕捞的，或者使用禁用的渔具、捕捞方法和小于最小网目尺寸的网具进行捕捞或者渔获物中幼鱼超过规定比例的，没收渔获物和违法所得，处五万元以下的罚款；情节严重的，没收渔具，吊销捕捞许可证；情节特别严重的，可以没收渔船；构成犯罪的，依法追究刑事责任。在禁渔区或者禁渔期内销售非法捕捞的渔获物的，县级以上地方人民政府渔业行政主管部门应当及时进行调查处理。制造、销售禁用的渔具的，没收非法制造、销售的渔具和违法所得，并处一万元以下的罚款。第四十一条 未依法取得捕捞许可证擅自进行捕捞的，没收渔获物和违法所得，并处十万元以下的罚款；情节严重的，并可以没收渔具和渔船。第四十二条 违反捕捞许	渔业渔政局
----	--------	--	------------	--------	--	------------------	--	---	-------

		府渔业行政主管部门监督管理。江河、湖泊等水域的渔业，按照行政区划由有关县级以上人民政府渔业行政主管部门监督管理；跨行政区域的，由有关县级以上地方人民政府协商制定管理办法，或者由上一级人民政府渔业行政主管部门及其所属的渔政监督管						可证关于作业类型、场所、时限和渔具数量的规定进行捕捞的，没收渔获物和违法所得，可以并处五万元以下的罚款；情节严重的，并可以没收渔具，吊销捕捞许可证。第四十三条 涂改、买卖、出租或者以其他形式转让捕捞许可证的，没收违法所得，吊销捕捞许可证，可以并处一万元以下的罚款；伪造、变造、买卖捕捞许可证，构成犯罪的，依法追究刑事责任。第四十五条 未经批准在水产种质资源保护区内从事捕捞活动的，责令立即停止捕捞，没收渔获物和渔具，可以并处一万元以下的罚款。第四十六条 外国人、外国渔船违反本法规定，擅自进入中华人民共和国管辖水域从事渔业生产和渔业资源调查活动的，责令其离开或者将其驱逐，可以没收渔获物、渔具，并处五十万元以下的罚款；情节严重的，可以没收渔船；构成犯罪的，依法追究刑事责任。《中华人民共和国渔业
--	--	---	--	--	--	--	--	---

		<p>理机构监督管理。</p> <p>第三十一条第一款禁止捕捞有重要经济价值的水生动物苗种。因养殖或者其他特殊需要，捕捞有重要经济价值的苗种或者禁捕的怀卵亲体的，必须经国务院渔业行政主管部门或者省、自治区、直辖市人民政府渔业行政主管部门批准，在指定的区域</p>						<p>法实施细则》第三十二条 依照《渔业法》第三十一条规定需处以罚款的，按下列规定执行：（一）内陆渔业非机动渔船，处二十五元至五十元罚款；（二）内陆渔业机动渔船和海洋渔业非机动渔船，处五十元至一百元罚款；（三）海洋渔业机动渔船，处五十元至三千元罚款；（四）外海渔船擅自进入近海捕捞的，处三千元至二万元罚款。</p> <p>第三十三条 买卖、出租或者以其他形式非法转让以及涂改捕捞许可证的，没收违法所得，吊销捕捞许可证，可以并处一百元至一千元罚款。</p> <p>第三十四条 依照《渔业法》第二十八条、第三十条、第三十一条、第三十二条规定需处以罚款的，对船长或者单位负责人可以视情节另处一百元至五百元罚款。</p> <p>第三十六条 中外合资、中外合作经营的渔业企业，违反本实施细则第十六条规定，没收渔获物和违法所得，可以并处三千元至五万元罚</p>	
--	--	---	--	--	--	--	--	--	--

		<p>和 时 间 内， 按 照 限 额 捕 捞 。 第 四 十 八 条 本 法 规 定 的 行 政 处 罚， 由 县 级 以 上 人 民 政 府 渔 业 行 政 主 管 部 门 或 者 其 所 属 的 渔 政 监 督 管 理 机 构 决 定。但是， 本 法 已 对 处 罚 机 关 作 出 规 定 的 除 外。 在 海 上 执 法 时， 对 违 反 禁 渔 区、 禁 渔 期 的 规 定 或 者 使 用 禁 用 的 渔 具、 捕 捞</p>						<p>款。</p>	
--	--	--	--	--	--	--	--	-----------	--

		方法进行捕捞，以及未取得捕捞许可证进行捕捞的，事实清楚、证据充分，但是当场不能按照法定程序作出和执行行政处罚决定的，可以先暂时扣押捕捞许可证、渔具或者渔船，回港后依法作出和执行行政处罚决定。							
--	--	---	--	--	--	--	--	--	--

62	远洋渔业审批	<p>《远洋渔业管理规定》第四条 农业农村部主管全国远洋渔业工作，负责全国远洋渔业的规划、组织和管理，会同国务院其他有关部门对远洋渔业企业执行国家有关法规和政策的情况进行监督。</p> <p>第六条 农业农村部对远洋渔业实行项目审批管理</p>	省级以上渔业主管部门	远洋渔业企业	日常检查/专项检查/根据投诉举报进行检查/指导地方严格管理/指导地方加强检查	“双随机、一公开”监管/信用监管	暂扣许可证照/吊销许可证照	<p>《远洋渔业管理规定》第三十九条 远洋渔业企业、渔船或船员有下列违法行为的，由省级以上人民政府渔业行政主管部门或其所属的渔政渔港监督管理机构根据《中华人民共和国渔业法》《中华人民共和国野生动物保护法》和有关法律、法规予以处罚。对已经取得农业农村部远洋渔业企业资格的企业，农业农村部视情节轻重和影响大小，暂停或取消其远洋渔业企业资格。（一）未经农业农村部批准擅自从事远洋渔业生产，或未取得《公海渔业捕捞许可证》从事公海捕捞生产的；（二）申报或实施远洋渔业项目时隐瞒真相、弄虚作假的；（三）不按农业农村部批准的或《公海渔业捕捞许可证》规定的作业类型、场所、时限、品种和配额生产，或未经批准进入他国管辖水域作业的；（四）使用入渔国或有管辖权的区域渔业管理组织禁用的渔具、渔法进行捕捞，或捕捞入渔国或有管</p>	渔业渔政局
----	--------	--	------------	--------	--	------------------	---------------	--	-------

		和企业资格认定制度，并依法对远洋渔业船舶和船员进行监督管理。						辖权的区域渔业管理组织禁止捕捞的鱼种、珍贵濒危水生野生动物或其他海洋生物的；（五）未取得有效的船舶证书，或不符合远洋渔船的有关规定，或违反本规定招聘或派出远洋渔业船员的；（六）妨碍或拒绝渔业行政主管部门监督管理，或在公海、他国管辖海域妨碍、拒绝有管辖权的执法人员进行检查的；（七）不按规定报告情况和提供信息，或故意报告和提供不真实情况和信息，或不按规定填报渔捞日志的；（八）拒绝接纳国家观察员或有管辖权的区域渔业管理组织派出的观察员或妨碍其正常工作的；（九）故意关闭、移动、干扰船位监测、渔船自动识别等设备或故意报送虚假信息的，擅自更改船名、识别码、渔船标识或渔船参数，或擅自更换渔船主机的；（十）被有关国际渔业组织认定从事、支持或协助了非法、不报告和不受管制的渔业活动的；（十一）发生重大安全生产责	
--	--	--------------------------------	--	--	--	--	--	--	--

								任事故的；（十二）发生涉外违规事件，造成严重不良影响的；（十三）其他依法应予以处罚的行为。	
63	专用航标的设置、撤除、位置移动和其他状况改变审批	《渔业航标管理办法》 第三条 农业部主管全国渔业航标管理和保护工作。国家渔政渔港监督管理机构具体负责全国渔业航标的管理和保护工	县级以上渔业主管部门	设置、撤除、移动、改变专用航标主体	日常检查/专项检查/根据投诉举报进行检查/指导地方严格管理/指导地方加强检查	“双随机、一公开”监管/信用监管	警告/罚款/责令限期改正	《中华人民共和国航标条例》第十九条 违反本条例第六条第二款的规定，擅自设置、撤除、移动专用航标或者改变专用航标的其他状况的，由航标管理机关责令限期拆除、重新设置、调整专用航标。第二十条 有下列行为之一的，由航标管理机关责令限期改正或者采取相应的补救措施： （一）违反本条例第十一条的规定，在航标附近设置灯光或者音响装置的；（二）违反本条例第十三条的规定，构筑建筑物、构筑物或者种植植物的。第二十一条 船舶违反本	渔业渔政局

		<p>作。地方渔政渔港监督管理机构负责本行政区域内渔业航标的管理和保护工作。农业部、国家渔政渔港监督管理机构和地方渔政渔港监督管理机构统称渔业航标管理机构。</p> <p>《中华人民共和国海上交通安全法》第一百一十八条第三款 渔业船员、渔业无线</p>					<p>条例第十四条第二款的规定，触碰航标不报告的，航标管理机关可以根据情节处以 2 万元以下的罚款；造成损失的，应当依法赔偿。</p> <p>第二十二 条 违反本条例第十五条、第十六条、第十七条的规定，危害航标及其辅助设施或者影响航标工作效能的，由航标管理机关责令其限期改正，给予警告，可以并处 2000 元以下的罚款；造成损失的，应当依法赔偿。</p>	
--	--	--	--	--	--	--	---	--

		电、渔业航标的监督管理，渔业船舶的登记管理，渔港水域内的海上交通安全管理，渔业船舶（含外国籍渔业船舶）之间交通事故的调查处理，由县级以上人民政府渔业渔政主管部门负责。法律、行政法规或者国务院对渔业船舶之间交通事故的调查处理另有规定							
--	--	---	--	--	--	--	--	--	--

		<p>的，从其规定。</p> <p>《中华人民共和国航标条例》第三条 国务院交通行政主管部门负责管理和保护除军用航标和渔业航标以外的航标。国务院交通行政主管部门设立的流域航道管理机构、海区港务监督机构和县级以上地方人民政府交通行政主管部门，负责管理和</p>						
--	--	---	--	--	--	--	--	--

		保护本辖区内军用航标和渔业航标以外的航标。交通行政主管部门和国务院交通行政主管部门设立的流域航道管理机构、海区港务监督机构统称航标管理机关。军队的航标管理机构、渔政渔港监督管理机构，在军用航标、渔业航标的管理和保护方面分别行使							
--	--	---	--	--	--	--	--	--	--

		航标管理 机关的职 权。							
64	渔港内新建、改建、扩建设施或者其他水上、水下施工审批	《中华人民共和国港口法》第三十六条 港口行政管理 部门应当依法对港口安全生产情况实施监督检查，对旅客上下集中、货物装卸量较	县级以上渔业主管部门	渔港施工主体	日常检查/专项检查/根据投诉举报进行检查/指导地方严格管理/指导地方加强检查	“双随机、一公开”监管/信用监管	警告/罚款/责令停产停业	《中华人民共和国渔港水域交通安全管理条例》第二十一条 违反本条例规定，有下列行为之一的，由渔政渔港监督管理机关责令停止违法行为，可以并处警告、罚款；造成损失的，应当承担赔偿责任；对直接责任人员由其所在单位或者上级主管机关给予行政处分：（一）未经渔政渔港监督管理机关批准或者未按照批准文件的规定，在渔港内装卸易燃、易爆、有毒等危险货物的；（二）未经渔政渔港监督管理机关批准，在渔港内新建、改建、扩建各种设	渔业 渔政局

		<p>大或者有特殊用途的码头进行重点巡查；检查中发现安全隐患的，应当责令被检查人立即排除或者限期排除。负责安全生产监督管理的部门和其他有关部门依照法律、法规的规定，在各自职责范围内对港口安全生产实施监督检查。</p> <p>《中华人民共和国海上交通</p>						<p>施或者进行其他水上、水下施工作业的；（三）在渔港内的航道、港池、锚地和停泊区从事有碍海上交通安全的捕捞、养殖等生产活动的。</p>	
--	--	--	--	--	--	--	--	--	--

		安全法》 第一百一十八 条第三款 渔 业船员、渔 业无线电、 渔业航标 的监督管理， 渔业船舶 的登记管 理，渔港 水域内的 海上交通 安全管理， 渔业船舶 （含外国 籍渔业船 舶）之间 交通事故 的调查处 理，由县 级以上人 民政府渔 业渔政主 管部门负 责。法律 、行政法 规或						
--	--	---	--	--	--	--	--	--

		者国务院对渔业船舶之间交通事故的调查处理另有规定的，从其规定。							
65	渔港内易燃、易爆、有毒等危险品装卸审批	《中华人民共和国港口法》第三十六条 港口行政管理部门应当依法对港口安全生产情况实施监督检查，对旅客上下集中、货物装卸量较大或者有特殊用途的码头进行重点巡	县级以上渔业主管部门	渔港装卸主体	日常检查/专项检查/根据投诉举报进行检查/指导地方严格管理/指导地方加强检查	“双随机、一公开”监管/信用监管	警告/罚款/责令停产停业	《中华人民共和国渔港水域交通安全管理条例》第二十一条 违反本条例规定，有下列行为之一的，由渔政渔港监督管理机关责令停止违法行为，可以并处警告、罚款；造成损失的，应当承担赔偿责任；对直接责任人员由其所在单位或者上级主管机关给予行政处分：（一）未经渔政渔港监督管理机关批准或者未按照批准文件的规定，在渔港内装卸易燃、易爆、有毒等危险货物的；（二）未经渔政渔港监督管理机关批准，在渔港内新建、改建、扩建各种设施或者进行其他水上、水下施工作业的；（三）在渔港内的航道、港池、锚地和停泊区从事有碍海上交通安全	渔业渔政局

		<p>查；检查中发现安全隐患的，应当责令被检查人立即排除或者限期排除。负责安全生产监督管理的部门和其他有关部门依照法律、法规的规定，在各自职责范围内对港口安全生产实施监督检查。</p> <p>《中华人民共和国海上交通安全法》第一百一十八条第三款 渔</p>						<p>的捕捞、养殖等生产活动的。</p>	
--	--	--	--	--	--	--	--	----------------------	--

		业船员、渔业无线电、渔业航标的监督管理，渔业船舶的登记管理，渔港水域内的海上交通安全管理，渔业船舶（含外国籍渔业船舶）之间交通事故的调查处理，由县级以上人民政府渔业渔政主管部门负责。法律、行政法规或者国务院对渔业船舶之间交通事故的							
--	--	---	--	--	--	--	--	--	--

		调查处理另有规定的，从其规定。							
66	渔业船舶国籍登记	《中华人民共和国渔业法》第七条 国家对渔业的监督管理，实行统一领导、分级管理。海洋渔业，除国务院划定由国务院渔业行政主管部门及其	县级以上渔业主管部门	渔业船舶所有者	日常检查/专项检查/根据投诉举报进行检查/指导地方严格管理/指导地方加强检查	“双随机、一公开”监管/信用监管	警告/罚款/暂扣许可证/吊销许可证/责令停产停业/责令限期改正	《中华人民共和国渔业港航监督行政处罚规定》第十五条 已办理渔业船舶登记手续，但未按规定持有船舶国籍证书、船舶登记证书、船舶检验证书、船舶航行签证簿的，予以警告，责令其改正，并可处 200 元以上 1000 元以下罚款。第十六条 无有效的渔业船舶船名、船号、船舶登记证书（或船舶国籍证书）、检验证书的船舶，禁止其离港，并对船舶所有者或者经营者处船价 2 倍以下的罚款。有下列行为之一的，从重处罚：（一）无有效的渔业船舶登记证书（或渔业	渔业渔政局

		<p>所属的渔政监督管理机构监督管理的海域和特定渔业资源渔场外，由毗邻海域的省、自治区、直辖市人民政府渔业行政主管部门监督管理。江河、湖泊等水域的渔业，按照行政区划由有关县级以上人民政府渔业行政主管部门监督管理；跨行政区域的，由有</p>					<p>船舶国籍证书)和检验证书，擅自刷写船名、船号、船舶籍港的；（二）伪造渔业船舶登记证书（或国籍证书）、船舶所有权证书或船舶检验证书的；（三）伪造事实骗取渔业船舶登记证书或渔业船舶国籍证书的；（四）冒用他船船名、船号或船舶证书的。</p> <p>第十八条 将船舶证书转让他船使用，一经发现，应立即收缴，对转让船舶证书的船舶所有者或经营者处1000元以下罚款；对借用证书的船舶所有者或经营者处船价2倍以下罚款。</p> <p>第十九条 使用过期渔业船舶登记证书或渔业船舶国籍证书的，登记机关应通知船舶所有者限期改正，过期不改的，责令其停航，并对船舶所有者或经营者处1000元以上10000元以下罚款。</p>	
--	--	---	--	--	--	--	--	--

		<p>关县级以上地方人民政府协商制定管理办法，或者由上一级人民政府渔业行政主管部门及其所属的渔政监督管理机构监督管理。</p> <p>《中华人民共和国渔业法实施细则》</p> <p>第 三 条 国家对渔业的监督管理，实行统一领导、分级管理。国务院划定的“机动渔船底拖</p>						
--	--	---	--	--	--	--	--	--

		<p>网禁渔区线”外侧，属于中华人民共和国管辖海域的渔业，由国务院渔业行政主管部门及其所属的海区渔政管理机构监督管理；</p> <p>“机动渔船底拖网禁渔区线”内侧海域的渔业，除国家另有规定者外，由毗邻海域的省、自治区、直辖市人民政府渔业行政主管部门监</p>							
--	--	--	--	--	--	--	--	--	--

		督管理。 内陆水域渔业，按照行政区划由当地县级以上地方人民政府渔业行政主管部门监督管理；跨行政区域的内陆水域渔业，由有关县级以上地方人民政府协商制定管理办法，或者由上一级人民政府渔业行政主管部门及其所属的渔政监督管理机构监督管理；跨省、							
--	--	---	--	--	--	--	--	--	--

		自治区、 直辖市的大 型江河的渔 业，可以由 国务院渔业 行政主管部 门监督管理。 重要的、洄 游性的共用 渔业资源， 由国家统一 管理；定居 性的、小宗 的渔业资源 ，由地方人 民政府渔业 行政主管部 门管理。							
--	--	---	--	--	--	--	--	--	--

农业农村部农业机械化总站关于印发《2023 年春耕农业生产农机检修技术指引》的通知

（农机化总站〔2023〕37 号）

各相关单位：

为全面贯彻落实中央农村工作会议、中央一号文件以及全国农业农村厅局长会议、农业农村部一号文件精神，扎实做好春耕农机化生产服务，充分发挥农业机械在春耕生产中的主力军作用，我站组织专家制定了《2023 年春耕农业生产农机检修技术指引》，现印发给你们。请结合实际，切实加强春耕农机检修，提高在用农业机械的技术性能状态，确保春耕农机化生产顺利进行。

农业农村部农业机械化总站

2023 年 3 月 20 日

附件

2023 年春耕农业生产农机检修技术指引

（农业农村部农业机械化总站）

为做好 2023 年春耕农机检修工作，确保重要农时农业机械化生产顺利进行，强化农机化对国家粮食安全的支撑保障，不误农时早谋划早检修，提出以下春耕农业生产农机检修技术指引，供各地参考。

一、春耕农机化生产项目和机具

主要机械化作业项目在北方地区有机械耕整地；深施化肥；机械播种小麦、玉米、大豆；机械植保等。在南方地区有机械施肥、植保、水稻机械化育秧等。

使用的主要农业机械有拖拉机、旋耕机、秸秆粉碎还田机、玉米精量播种机、水稻插秧机、自走式喷杆喷雾机、植保无人飞机等。

二、主要农机具检修技术

1. 拖拉机

1.1 发动机的检修

1.1.1 检查润滑系统。除了更换三芯（空气滤芯、柴油滤芯、机油滤芯）外，还要更换或清洗各个液压油滤芯。应按地区、季节要求更换润滑油

和燃油。年前如已经放出润滑油，应打开缸盖上的加油口，加入合格的润滑油后，静置十分钟，检查油标尺，应与机油尺“上”线平齐，然后静置 20~30 分钟再检查油位有无变化。如有上涨，需查找原因并排除故障。如果是带涡轮增压器的发动机，需拆下涡轮增压器悬浮轴承进油口空心螺栓，滴几滴润滑油，再装好。润滑脂油嘴、油杯均应配齐。各润滑部位及总成均应按规定油品加足润滑油或润滑脂。通气器应清洁、畅通。

1.1.2 检查冷却系统。寒冷地区重点检查发动机是否有冻伤，特别是年前发动机未放水，或者未加防冻液的车，要仔细查看发动机的机体水堵、放水开关、机油散热器等处是否有冻裂迹象。如正常，则加注软水至水箱口平齐，静置一小时，看水位有无变化。如水位有下降，则需要查找原因。如无下降，则正常，注意不能加容易产生水垢的井水和自来水。

1.1.3 检查电路系统。启动、照明、仪表的电路应正常，所有电气附件的绝缘部分，不得有漏电、短路等现象。寒冷地区发动机冷起动装置应能工作正常。

在蓄电池电量不足时，要先用蓄电池额定电流的十分之一充电。在铅酸电池充电时，电解液液面高度与刻线平齐或高出隔板 10~15 毫米，要打开加液塞，以防出气孔堵塞，蓄电池因气压过高而爆炸。充电完成后，单体蓄电池电压应在 13 伏左右。

以上都检查正常后，起动前主、副变速手柄等应处于“空”、“降”、“中间”或“分离”位置；液压动力装置应处于“中间”位置；此时可以打开飞轮壳上的小窗口，用小撬棒拨动飞轮齿圈，转动曲轴数圈后，再打开点火开关，启动动力。转速需要先低后高，逐渐增加动力转速，同时观察仪表，细听声音，如有异常，应先停机后检查并排除故障。

1.2 底盘部分的检修

1.2.1 检查润滑油。逐一检查变速箱、前桥、末端传动的润滑油；检查方向机的锂基润滑脂（蜗轮蜗杆机械式方向机）或液压油箱（液压转向方向机）内液压油是否充足；检查液压系统的液压油是否充足。

1.2.2 检查转向系。注意左右方向间的间隙，观察拉杆球头传动和油缸（液压油缸方向）销轴间隙，如间隙过大，需更换拉杆球头和油缸销轴。

更换球头和销轴后，需检查前束，四轮驱动的前束是 0~4 毫米，两轮驱动的前束是 5~10 毫米。

1.2.3 检查离合器。检查离合器踏板和分离轴承与分离杠杆的间隙，保证分离彻底、灵活，无卡滞，踩下踏板行程五分之四时，能挂换档位，无打齿异响。如离合器使用时间过长，需拆开检查摩擦片和分离轴承，如果超限需更换；如磨损不大，分离轴承加润滑脂后，再按标准组装好。

1.2.4 检查制动器。检查制动液面和踏板行程，制动踏板第一脚能一次踩死，连续第二脚踩不动，回位正常且无卡滞，左右制动踏板高度应同步。

1.3 拖拉机与农具挂接及调整

1.3.1 选用传动轴与拖拉机 PTO 花键规格应匹配。传动轴的配合长度应不小于 200 毫米。

1.3.2 调整拖拉机上拉杆（中央拉杆）和左右吊杆，达到农具机架在纵向与横向都处于水平状态。

1.3.3 调整拖拉机下悬挂臂限位螺杆，达到农具横向中心线与拖拉机纵向中心线相重合。拖拉机悬挂下拉杆与左右吊杆连接的销轴放置在长孔位置，使农具工作时达到整体仿形的效果。

1.3.4 液压系统分配器在拖拉机工作时应放在浮动位置。

2. 旋耕机

2.1 作业前检修

2.1.1 检查传动箱。检查传动箱齿轮油油量，低于油面线的要补加同类型齿轮油；检查各个齿轮之间间隙，特别是圆锥齿轮啮合间隙，间隙过大过小都会引发故障；检查传动箱输出花键轴和刀轴轴套之间间隙，磨损严重的要成套更换。

2.1.2 检查刀部。检查刀轴两端油封，以及刀轴、刀座和刀片，如有破损应除旧换新。更换刀片时应按照双螺旋线方向有规律地紧固刀片固定螺栓。更换刀片等旋转零件时，必须将拖拉机熄火。

2.1.3 检查旋耕刀是否装反和固定螺栓及万向节锁销是否牢靠，确认稳妥后方可使用。

2.1.4 挂接拖拉机检查。挂接时，注意匹配的箱体高度，高低箱体不

能配错。注意动力输出轴和旋耕机输入轴夹角，夹角最好小于 10 度。传动轴十字轴和轴承不能松旷，各方向转动灵活，并加注润滑脂；旋耕机左右要水平，输入轴要与拖拉机动力输出轴在同一个中心线上。

2.2 作业中检修

2.2.1 拖拉机启动前，应将旋耕机离合器手柄拨到分离位置。要在提升状态下接合动力，待旋耕机达到预定转速后，机组方可起步，并将旋耕机缓慢降下，使旋耕刀入土。严禁在旋耕刀入土情况下直接起步，以防旋耕刀及相关部件损坏。严禁急速下降旋耕机，旋耕刀入土后严禁倒退和转弯。

2.2.2 作业中，如刀轴过多地缠草，应及时停车清理，以免增加机具负荷。

2.3 安全操作提示

2.3.1 地头转弯未切断动力时，旋耕机不得提升过高，万向节两端传动角度不得超过 30 度，同时应适当降低发动机转速。

2.3.2 转移地块或远距离行走时，应将旋耕机动力切断，并升到最高位置后锁定。

2.3.3 旋耕机运转时，人严禁接近旋转部件，旋耕机后面也不得有人，以防刀片甩出伤人。

2.3.4 旋耕时，拖拉机和悬挂部分不准乘人，以防不慎被旋耕机伤害。

3. 秸秆粉碎还田机

3.1 作业前检修

3.1.1 检查拧紧各连接螺栓、螺母。

3.1.2 检查各插销、开口销有无缺损，必要时添补或更换。

3.1.3 加注润滑脂，传动轴伸缩套内应涂抹润滑脂。

3.1.4 检查齿轮箱密封情况，静结合处不应渗油，动结合处不滴、漏油；如渗漏油，需更换纸垫或油封。

3.1.5 检查齿轮箱润滑油油面，不够时添加。检查齿轮箱上呼吸孔是否畅通，如有堵塞应及时疏通。检查放油堵螺栓是否松动，应拧紧密封。

3.1.6 检查刀轴甩刀（锤爪）是否缺损并及时补齐。刀片应成组更换。更换刀片时，应对称更换径向相邻的两组刀片，每组刀片重量差应小于 10

克。

3.1.7 清除甩刀、刀轴、定刀片上的泥土与缠留物。

3.1.8 检查各轴承处温升，若温升过快、过高，即为轴承间隙过大或缺润滑油所致，应及时调整间隙或加润滑油润滑。

3.1.9 机具挂接。方式一：将万向节抽开，将两个内花键分别安装在拖拉机和还田机上，装好插销。拖拉机后悬挂与机具悬挂装置基本对准后，先挂接万向节，后安装下悬挂和上悬挂，并插好锁销。方式二：拖拉机后悬挂与机具悬挂装置基本对准后，先安装下悬挂和上悬挂，然后将安装好的万向节两个内花键分别安装在拖拉机和还田机上，并插好锁销。在安装过程中，可微用力使机具的齿轮轴转动。

3.2 作业中检修

3.2.1 随时检查及调整皮带张紧度，及时清理机壳内壁上的粘集土层，发现声音不正常、振动时，应立即停车检查。

3.2.2 调整留茬高度。调整限深滚，在机架左右两侧侧板上预留了一排调整孔，固定位置不同，得到的留茬高度也不同，调整时两边应同步调整。注意最低留茬高度以甩刀（锤爪）刃口不入土为宜，否则会加速甩刀（锤爪）磨损，降低粉碎效果，增加拖拉机负荷。

3.3 安全操作提示

3.3.1 秸秆粉碎还田机运转时，严禁人体接近旋转部分，机具上和机具后严禁有人，以防造成人员伤亡事故。

3.3.2 转弯、倒车时，必须提升秸秆粉碎还田机并切断动力，严禁猛提猛放。

3.3.3 作业时如有异响，振动异常时，应立即停车检查，排除故障后方可继续工作。

3.3.4 检修、清理机具杂物时，拖拉机必须熄火，将机具落地并稳固，防止机具伤人。

4. 玉米精量播种机

4.1 作业前检修

4.1.1 开沟器安装调整。播种开沟器必须与施肥开沟器左右方向错开

50 毫米以上，避免化肥烧苗。安装各播种总成时要尽量保持各对应轴孔同心，螺栓旋紧时，边拧边观察总成与支架梁的间隙，要保证与梁面完整接合。

4.1.2 播种行距调整。按当地农艺要求调整播种机行距；调整时以播种机梁架中心线为基准线，向左、右对称串动播种单体和施肥开沟部件，同时，支撑轮、传动机构以及排肥箱也要做相应调整。移动过的零部件要重新拧紧。

4.1.3 播种株距的调整。播种株距的调整就是对播种机的传动系统进行调整，大多数播种机的传动系统都是由链条传动来完成的，可以根据使用说明书中的播量表进行相应的调整，挂接好相应的链轮并张紧。

4.1.4 施肥深度调整。松开施肥开沟器固定座上的顶丝，上下移动犁柱调整深浅，上移则浅、下移则深。要求各施肥开沟器下尖连线与机架平行，建议施肥开沟器较播种开沟器深 50 毫米，以实现化肥深施。

4.1.5 施肥量调整。作物品种、亩保苗株数（垄距和株距）、土壤肥力决定亩施肥量，根据施肥量的要求，以支撑轮转动 10 圈为准，测定排肥器排除肥量大小，再计算出亩排肥量（滑移率按 10% 计算），直到调节排肥器达到亩排肥量时为准。

4.1.6 播种深度调整。调节每个播种单体上的限深指针手柄，操作时要让每一个播种单体上的限深指示针处于同一刻度位置，保证整机播种深度一致。但在播种作业的实际操作中，受整地条件和土壤环境不同所限，播深调整后应进行实际播种深度测定，一旦出现指示播深与实际播深不符时，要进行二次微调，达到播深一致的效果。

4.1.7 播种量的调整。打开排种器盖调整隔板，隔板定位孔上移，重播率降低，但空穴率提高；隔板定位孔下移，空穴率降低，但重播率提高。需要反复调整试验，达到满意状态为止。

4.1.8 链条松紧调整。通过调整链条张紧板的位置改变链条张紧程度达到说明书要求。

4.2 作业中检修

4.2.1 播种机在选择作业路线时，机械应保证进出方便且便于加种。

4.2.2 播种时不能中途停车或忽慢忽快，要保持匀速直线前行，以免

漏播、重播。

4.2.3 要在行进过程中操作播种机的升降，转弯或倒退时应提升播种机，以防止开沟器被堵塞。

4.2.4 在播种时对传动部位、开沟器、排种盒以及覆盖器的工作情况应实时进行观察，及时排除粘土、缠草、堵塞或种子没覆盖严的情况。

4.3 安全操作提示

4.3.1 播种机启动作业时，要边走边下落播种机，不能把播种机猛放入土作业，以免入土工作部件受到剧烈冲击损坏，也避免造成导种管口和施肥开沟器口堵塞。

4.3.2 严禁在播种作业时进行调整、修理和润滑工作。工作部件和传动部件粘土或缠草过多时，必须停车清理，严禁在作业中用手清理。

4.3.3 不准在左右划印器下站人和在机组前来回走动，以免发生人身事故。

4.3.4 播种机在作业过程中不允许急转弯和倒车，以免损坏播种部件。

4.3.5 播拌药种子时，工作人员应戴风镜、口罩与手套等防护用具。播后剩余种子要妥善处理，严禁食用，以防人畜中毒。

5. 水稻插秧机

5.1 作业前检修

5.1.1 清洁机器。清洗机体，清除异物、缠绕物；清洁空气滤清器、散热器、油水分离器。

5.1.2 检查及添加燃油、冷却液（水）。按说明书规定作业时长加注燃油，清洁或更换燃油滤清器滤芯；检查、补充或更换发动机、变速箱、后车轴箱、插秧箱等部件机油，更换机油应同时更换机油滤清器滤芯。

5.1.3 加注润滑油脂。按说明书要求，对插秧臂、旋转箱、移动支架、浮舟、连杆、驱动轴、滑块、导轨、各行离合器等部件涂抹或加注锂基润滑油脂。

5.1.4 重要部位、零部件检查。检查外部及连接部主要螺母有无异常、松动，如有需调整；检查前后轮胎磨损；检查、调整或更换发动机皮带、变速箱驱动皮带、纵向传送带；检查调整各手柄及拉杆、拉线；检查或更换推

秧器、秧针；检查及调整取苗量符合技术要求；检查并补充蓄电池电量。

5.1.5 启动检查。检查启动电机、发电机、喇叭、车灯等电器部件是否正常，发动机有无异响，排气烟色是否正常，仪表指示是否正常等，发现故障及时维修。

5.1.6 运转作业部检查。检查载秧台、送秧部件及插植臂等插植部件是否工作正常，发现故障及时维修。

5.1.7 行走检查。缓慢起步，检查插秧机行走是否平稳，制动器、变速器是否正常工作等，发现故障及时维修。

5.2 作业中检修

5.2.1 机手和喂秧手要密切配合，操作协调，以免动作不一发生事故。

5.2.2 插秧作业时，有时因秧箱内秧苗数量少且倾倒，此时应加满秧苗，切勿用手扶抵秧苗下部，以防秧爪伤手。

5.2.3 当插秧机下陷时，请勿硬行牵拉或上抬，可用水田轮加塞棍子法，即水田轮转动时，将长 650 mm，直径 100 mm 的棍子塞在水田轮叶片间，使机具逐渐离开下陷地带。

5.2.4 插秧机转向时，不得继续栽插（此时摘除插秧挡），以免扭坏万向节。

5.2.5 在插秧机工作过程中，要确保船板清洁，避免秧盘或是其他一些杂物缠在传动轴或万向节上。

5.3 安全操作提示

5.3.1 仔细阅读并充分理解说明书和产品上粘贴的警示标牌、提示标牌。

5.3.2 饮酒后、睡眠不足和过于劳累时请不要操作机器。

5.3.3 在插秧机工作的过程中，如需要调整，必须要将插秧机停机，熄火后再进行相关的调整。

5.3.4 不得用插秧机拖拉重物。

5.3.5 进、出田块和过田埂时，要低速行驶，并严格按照使用说明书的操作方法进行。

5.3.6 停车时，请务必将主变速手柄置于空挡位置，并踩下刹车踏板，

必要时熄灭发动机。

6. 自走式喷杆喷雾机

6.1 作业前检修

6.1.1 清洗机体，清除异物、缠绕物，清洗植保机药箱、药泵、滤网及喷嘴等；清洁空气滤清器、散热器、防虫网、油水分离器等。

6.1.2 添加冷却液（水）；加注燃油；清洁或更换燃油滤清器滤芯；补充或更换发动机、变速箱、后车轴箱等部件机油，更换机油应同时更换机油滤清器滤芯；添加药泵润滑油，清洗药泵吸入式滤芯；更换密封件、喷嘴等易损件。

6.1.3 查看外部及连接部主要螺母有无异常、松动，前后轮胎是否磨损，调整或更换发动机皮带、变速箱驱动皮带等；调整各手柄及拉杆、拉线；补充蓄电池电量。

6.1.4 启动电机、发电机、喇叭、车灯等电器部件是否正常，发动机有无异响，排气烟色是否正常，仪表指示是否正常等，发现故障及时维修。

6.1.5 检查喷杆升降、收放是否正常，回水搅拌装置是否工作，系统压力和各喷头喷雾效果是否符合作业要求等。

6.1.6 缓慢起步，检查机具行走是否平稳，制动器、变速器是否正常工作等，发现故障及时维修。

6.2 作业中检修

6.2.1 发生故障时，需要停车熄火，关闭药液分配阀等，再进行检查。

6.2.2 尽量避免急刹车，以免主药箱中的水涌动导致机器不稳。

6.3 安全操作提示

6.3.1 运输前请检查灯光、喇叭、刹车和紧急制动功能是否正常，保证喷杆处于折叠状态且喷杆托架已经托住喷杆。机具在起步、升降及喷杆展开或折叠时应鸣笛示警。

6.3.2 在道路运输及作业过程中，严禁人员站在机器上，应时刻注意道路交通状况能否满足机具的尺寸。

6.3.3 在未熄火的状态下，不得进入机械底部进行检查、保养、维修等操作。

6.3.4 进行作业、维护保养及操作喷杆时，喷杆摆动范围内及喷杆下方均不允许站人；除非进行必要的维修保养，否则人员不得进入药箱。喷药作业后，如药箱内有残余药液，则应按照有关环保规定进行处理，不得随意排放。

6.3.5 操作人员作业时需佩戴防护装备（衣服、手套、鞋子等），不得有喝水、吃东西、吸烟等可能产生农药中毒效果的行为。

7. 植保无人飞机

7.1 起飞前例行检修

7.1.1 检查螺旋桨、机臂、电机底座、舵机、脚架、边梁、碳框是否完好，如发现异物需及时清理，如发现裂纹或缺陷需要及时更换。

7.1.2 试运转动力电机，检查安装是否牢固、有无虚位、旋转是否顺畅无异响，发现问题及时维修。

7.1.3 试运转离心喷头，检查安装是否牢固、旋转是否顺畅、喷盘是否完整，发现问题及时维修。

7.1.4 检查 RTK 天线是否安装完好，发现问题及时维修。

7.1.5 检查药箱进药口、过滤网有无异物，发现异物及时清理。

7.1.6 检查视角影像镜头是否清洁，为防止刮坏镜头，建议使用眼镜布从左至右一个方向擦拭。

7.1.7 检查仿地雷达、前置动态雷达表面是否清洁、无异物遮挡并安装稳定，发现问题及时维修。

7.1.8 检查电池插座有无异物，如发现金属发黑，需及时清理。

7.1.9 检查电池卡扣是否有损坏，安装电池时听到“咔嗒”一声表示安装牢固，否则需及时维修。

7.2 操控系统检修

7.2.1 打开无人机操控 App，查看 App 版本及设备固件是否需要更新，如有更新，请立即根据提示完成更新操作（注意：请确保每次飞行前，所有固件都升级至最新版本）。

7.2.2 按产品说明书要求检修“单手控绑定”，确认绑定单手操控设备。

7.2.3 按产品说明书要求检修“通信系统”，查看通讯信号是否良好且显示正常。

7.2.4 按产品说明书要求检修“定位系统”，查看基站是否连接，是否进入 RTK。

7.2.5 按产品说明书要求检修“电力系统”，确认电池电量可以满足当前作业需求，电池电芯电压为绿色表示正常。

7.2.6 按产品说明书要求检修“喷洒系统”，进行手动喷洒测试。确认喷洒系统通畅，管道无破裂漏药，喷盘转动正常，流出液体无气泡。

7.2.7 按产品说明书要求检修“动力系统”，进行怠速测试，确认电机转向正常无异响。

7.2.8 按产品说明书要求检修“感知系统”，确认地形模块和避障雷达正常。

7.3 安全操作提示

7.3.1 酒后、睡眠不足、生病时、孕妇、未满 18 周岁、未获得资质证书者不允许操作。

7.3.2 在周围 1 亩范围无安全降落点的田内不能进行作业。

7.3.3 作业结束后应停止发动机，关闭遥控器电源，并将遥控器置于工具箱内，取出钥匙。

7.3.4 当无人机出现紧急状况时，应将无人机以最快方式飞离人群，并尽快降落或迫降。

7.3.5 操作员必须了解机械使用知识及药剂性质，掌握预防中毒措施和救护方法。

7.3.6 操作员作业前必须穿戴防护用品，作业后凡与药物接触的身体部位和防护用品必须用肥皂水洗净。

7.3.7 无人机的药剂箱、管道及接口不能渗漏，作业时工作压力不能超过规定值，排除故障、拆卸接头和喷头前须先清除箱内压力。

7.3.8 夜间检修或添加药剂时，不准用明火照明。

7.3.9 作业结束后，应在适当地点对机械。

第二部分：

专项行动主题---黄河流域生态保护和高质量发展

农业农村部、公安部

关于开展 2023 年黄河禁渔专项执法行动的通知

（农渔发〔2023〕7 号）

山西、内蒙古、山东、河南、四川、陕西、甘肃、青海、宁夏等省（自治区）
农业农村（农牧）、公安厅（局）：

为贯彻落实好自今年 4 月 1 日起施行的《中华人民共和国黄河保护法》等法律规定，促进黄河流域生态保护和高质量发展，强化黄河禁渔执法监管，维护黄河禁渔秩序，切实保护黄河水生生物资源，按照今年中央一号文件严格执行休禁渔期制度和《农业农村部关于调整黄河禁渔期制度的通告》等有关要求，农业农村部、公安部决定自 2023 年 4 月 1 日至 7 月 31 日开展黄河禁渔专项执法行动（以下简称“专项行动”）。有关事项通知如下。

一、总体考虑

以习近平法治思想和生态文明思想为指导，全面贯彻落实党的二十大精神，深入贯彻落实党中央、国务院关于推进黄河流域生态保护和高质量发展的战略部署，按照《中华人民共和国渔业法》、《中华人民共和国黄河保护法》等相关法律法规和黄河禁渔期制度要求，锚定渔业高质量发展和现代化建设目标，以破解危害渔业发展的顽瘴痼疾为导向，聚焦重点时段、重点区域、重点对象，强化全时段、全方位、全链条执法监管，采取更大力度、更实举措、更高要求，严厉打击违反黄河禁渔规定捕捞等各类涉渔违法犯罪活动，确保黄河禁渔期制度执行到位、秩序稳定，黄河水生生物资源得到有效养护。

二、主要任务

（一）严打非法捕捞行为。紧盯关键环节和突出问题，针对违法捕捞高发水域、高发时段、高发类型，统筹调配执法力量，持续加大执法投入，采取分片包

干、蹲守驻点、高频巡查等多种方式，密集开展水陆联动执法，精准定位、精密布控、精确打击，确保执法监管全覆盖、不留死角。加强行刑衔接，在查处违法行为过程中发现涉嫌犯罪、依法需要追究刑事责任的，要及时移送司法机关，依法严肃追究刑事责任，同时强化生态公益诉讼和环境损失追偿。

（二）统筹流域分段管控。黄河河源区和上游重点水域实行常年禁渔，要围绕土著鱼类资源及其栖息地管护，强化常态化巡护，织密网络、事前防范、群防群治、打击偷捕，有力保护水生生物资源，维护生态系统完整性。中游和下游水域禁渔期间，要聚焦重点水域、重点时段，严厉打击涉渔“三无”船舶、“绝户网”、“电毒炸”等严重违法行为。黄河下游三角洲、入海口等河海交汇区域，要严防海上渔船逆流而上，重点打击在禁渔期网鱼电鱼、偷捕螃蟹、泵吸贝类等违法行为，保护水生生物多样性。

（三）盯紧非法销售环节。加强与市场监管等部门配合，强化对水产市场、餐饮场所等重点区域的执法监管，严厉打击在禁渔期销售非法渔获物或以“野生鱼”为噱头销售水产品行为。顺藤摸瓜、循线深挖，通过销售端溯源倒查非法水产品来源，从严从快从重惩处非法捕捞行为人，查处非法捕捞工具、网具的制造、销售厂点。

（四）规范休闲垂钓活动。因地制宜加强对休闲垂钓活动的监督管理，严厉打击一人多杆、一杆多钩等以营利为目的的生产性垂钓作业行为，防止以休闲垂钓为名从事捕捞作业。以休闲为目的的垂钓行为不列入执法查处范围，地方另有规定的除外。

三、有关要求

（一）加强组织领导。黄河流域生态保护和高质量发展是党中央作出的重大决策部署，抓好执法监管对确保黄河禁渔期制度落实落地、促进水生生物资源恢复具有重要作用。沿黄各地渔业渔政和公安部门要提高政治站位，结合职责任务和辖区工作实际，成立工作小组，建立多部门会商机制，抓紧细化专项行动工作方案，明确具体目标和任务分工，确保任务到岗、责任到人。农业农村部渔政保障中心要指定专人负责，督促任务落实，并组织开展黄河禁渔秩序状况调查评估。

（二）深化执法协作。在地方政府统筹下，渔业渔政和公安部门要加强与市场监管、水利、工信等部门的协调配合，推动信息联通、力量联合、执法联动、问题联处、区域联防，进一步畅通案件移送和行刑衔接渠道。公安机关立案后提请渔业渔政部门作出检验、鉴定和涉案物品保管销毁处置等协助的，渔业渔政部门要积极配合。要加强省际、市际、县际交界水域的定期联动执法，避免出现执法真空。农业农村部将继续组织沿黄 9 省（自治区）开展省际交叉执法检查，并邀请媒体全程跟踪监督报道。

（三）强化支撑保障。各地渔业渔政部门要发挥牵头抓总作用，主动向地方党委政府汇报，加强与相关部门沟通协调，主动争取政策、资金等方面支持。落实《渔政执法装备配备指导标准》，提升渔政监管技术水平，加强无人机、视频监控和雷达等新装备新技术配备应用。

（四）广泛宣传引导。通过广播、电视、报纸、新媒体、执法人员下基层等多种形式，广泛宣传黄河禁渔期制度，普及渔业法、黄河保护法等有关法律法规，营造良好社会氛围。强化以案释法、以案说法、以案普法，及时曝光重大涉渔违法或犯罪案件，实施大案要案挂牌督办，提高法律震慑力。用好社会监督，发挥好渔政执法举报受理平台（010-59191110）及公安报警平台作用，及时受理核查群众举报信息，做到有举必查、查实必究。

各地渔业渔政和公安部门要按照“中国渔政亮剑 2023”系列专项执法行动方案要求，及时上报专项行动开展情况和典型案件办理情况，随报重特大案件或紧急突发情况。专项行动总结请于行动结束后 10 日内，分别上报农业农村部渔业渔政管理局和公安部食品药品犯罪侦查局。

联系人及联系方式：

农业农村部渔业渔政管理局 徐雨晗 010-59192997

公安部食品药品犯罪侦查局 卢峥静 010-66261264

农业农村部渔政保障中心 钟 晶 021-62688825

农业农村部

公安部

2023 年 3 月 24 日

农业农村部关于印发《“中国渔政亮剑 2023”系列专项执法行动方案》的通知

（农渔发〔2023〕8号）

各省、自治区、直辖市农业农村（农牧）、渔业厅（局、委），新疆生产建设兵团农业农村局：

为贯彻落实党中央、国务院有关决策部署，进一步规范渔业生产活动，强化渔业水域生态环境保护，促进渔业高质量发展和现代化建设，按照渔业法、长江保护法、黄河保护法、野生动物保护法等法律规定和今年中央一号文件严格执行休禁渔期制度等有关要求，我部研究制定了《“中国渔政亮剑 2023”系列专项执法行动方案》。现印发你们，请结合本地实际抓好贯彻落实。

联系人及联系方式：

农业农村部渔业渔政管理局 张宇

电话：010—59192927、59192920（传真）

邮箱：yuzhengchu@agri.gov.cn

农业农村部长江流域渔政监督管理办公室 曹剑峰

电话：021—62457625（兼传真）

邮箱：jianfeng.c@126.com

农业农村部渔政保障中心 杨汉斌

电话：021—62688825（兼传真）

邮箱：zf31415926@126.com

农业农村部

2023年3月16日

“中国渔政亮剑 2023”系列专项执法行动方案

为确保“中国渔政亮剑 2023”系列专项执法行动（以下简称“亮剑 2023”）顺利有效实施，特制定本方案。

一、指导思想

全面贯彻落实党的二十大以及中央农村工作会议、全国两会精神，深入贯彻

习近平法治思想和习近平生态文明思想，锚定渔业高质量发展和现代化建设目标，以破解危害渔业发展的顽瘴痼疾为导向，牢牢守住生物安全、质量安全、生态安全、生产安全、涉外安全等渔业安全底线红线，进一步强化执法监管，提升执法质效，完善执法机制，以最严厉执法、最严格监管，切实维护好渔业生产秩序和渔民群众合法权益。

二、组织领导

“亮剑 2023”由农业农村部统一领导，农业农村部渔业渔政管理局（以下简称“部渔业渔政局”）会同农业农村部长江流域渔政监督管理办公室（以下简称“部长江办”）负责统筹协调，农业农村部渔政保障中心（以下简称“部渔政保障中心”）负责督促落实，各省级渔业渔政主管部门或渔政执法机构（包括承担渔业行政执法职责的农业综合行政执法机构和相对独立设置的渔政执法机构，下同）负责具体组织实施。

“亮剑 2023”成立指挥部，指挥长由部渔业渔政局局长刘新中担任，副指挥长由部长江办主任马毅、部渔业渔政局副局长江开勇、部渔政保障中心主任刘忠松和各省级渔业渔政主管部门分管负责同志担任，指挥部成员包括部渔业渔政局、部长江办、部渔政保障中心和各省级渔业渔政主管部门相关处室负责同志。指挥部办公室设在部渔业渔政局渔政处。

三、行动任务

“亮剑 2023”分为十个具体专项执法行动。

（一）长江流域重点水域常年禁捕专项行动

1. 行动目标。贯彻《中华人民共和国长江保护法》，落实《国务院办公厅关于切实做好长江流域禁捕有关工作的通知》、《依法惩治长江流域非法捕捞等违法犯罪的意见》有关要求，充分发挥长江禁捕退捕工作专班和打击长江流域非法捕捞专项整治行动工作专班协调监督作用，强化对非法捕捞全链条执法监管，推动长江流域重点水域“四清四无”常态化，持续巩固禁捕工作成效。

2. 行动时段。全年。

3. 行动重点。一是规范垂钓管理。严厉打击一人多杆、单线多钩、“泥鳅党”、锚鱼、钓获物交易等违法违规行为，严禁使用对水生生物资源破坏较大的钓具钓法。二是摸排违法线索。按照全覆盖、无死角的要求，加强长江流域重点水域暗查暗访、走访摸排，深挖细查乡镇自用船、大马力快艇、“三无”船舶等各类违法捕捞活动线索，利用通报约谈、挂牌整治等手段，压实属地监管责任。三是严

打非法捕捞。聚焦重要时段、重要水域、重点对象、重点物种，强化日常巡查、蹲点驻守，有针对性地开展执法，严厉打击电毒炸、“绝户网”等各类非法捕捞行为。落实水域、船籍港两个属地责任，加大长江口禁捕管理区常态化巡航检查力度，严肃查处沿海作业渔船违规跨区捕捞行为。四是强化经营监管。配合市场监管等部门强化对电商平台、水产市场、餐饮场所和渔具市场等经营环节的执法监管，推动长江野生江鲜禁售禁食，违禁渔具禁制禁售。五是加强能力建设。开展渔政队伍素质提升年活动，加快实施“亮江工程”，发挥网格化管理、协助巡护、社会监督作用，充分利用无人机、电子围栏、AI 识别等信息化手段，进一步提升渔政执法效能。

承担单位：长江流域重点水域各级渔业渔政主管部门及渔政执法机构。

（二）海洋伏季休渔专项行动

1. 行动目标。贯彻落实《中华人民共和国渔业法》和《农业农村部关于调整海洋伏季休渔制度的通告》（农业农村部通告〔2023〕1号）等相关规定，继续坚持最严厉执法、最严格监管，聚焦关键区域、重点对象，严查重处违法违规行为，确保新调整伏季休渔制度落实到位、秩序良好稳定、海洋捕捞渔船（含捕捞辅助船，下同）应休尽休、海洋渔业资源得到休养生息。

2. 行动时段。按照农业农村部关于海洋伏季休渔制度有关规定确定的时间节点执行。

3. 行动重点。一是加强海上巡查。保持海上执法高压严打态势，突出对渤海、黄海北部、东海、长江口外和“机动渔船底拖网禁渔区线”、“省际交界线”等重点海域的巡航监管，盯紧异地休渔渔船、大型冷冻船、“拖改刺、拖改围、拖（围、刺）改钓”渔船、法院扣押渔船、生态环境（渔业资源）监测调查船、养殖船（含采捕自繁自养贝类船只）等重点对象，严厉打击涉渔船舶违规出海、跨区跨线作业等违法违规行为。二是落实船籍港休渔。严格落实“船回港、人上岸、网入库”管控要求，以县（市、区）为单位建立应休渔渔船名册，落实依港管船、定人联船、船位报告、定期点验、信息周报等管理制度，发现未按规定回船籍港休渔的，限期返回船籍港；擅自出海作业的，要及时召回并依法严处。三是严管专项捕捞。落实专项捕捞渔船标识、网具核查、指定港口卸货、渔获量统计、限额捕捞、科学观察、伴航执法等监管措施。发现违反专项捕捞规定的，从严处罚，

情节严重的，依法取消专项捕捞资格。

承担单位：沿海各级渔业渔政主管部门及渔政执法机构。

（三）黄河等内陆重点水域禁渔专项行动

1. 行动目标。贯彻新出台《中华人民共和国黄河保护法》，落实《农业农村部关于调整黄河禁渔期制度的通告》、《农业部关于发布珠江、闽江及海南省内陆水域禁渔期制度的通告》、《农业农村部关于实行海河、辽河、松花江和钱塘江等4个流域禁渔期制度的通告》等制度要求，采取更大力度、更实举措，严厉打击禁渔期违法捕捞活动，推动渔业资源持续好转。

2. 行动时段。按照农业农村部关于黄河等内陆重点水域禁渔期制度有关规定确定的时间节点执行。

3. 行动重点。一是落实渔船管控。以县（市、区）为单位建立禁渔渔船台账，因地制宜实施集中停靠、定人联船、定期点验等措施，掌握渔船动态，强化渔船管理。二是强化全链条执法。组织水上、陆上重点区域巡回检查、联合执法，对电毒炸等非法捕捞活动易发、高发水域和交界水域实行分片包干、高频巡查，必要时实施蹲守驻守检查。配合市场监管等部门强化餐饮环节管理，严厉打击在禁渔期以“野生鱼”等为噱头销售水产品，扰乱禁渔秩序行为。三是加强休闲垂钓监管。严厉打击一人多杆、一杆多钩等以营利为目的的生产性垂钓作业行为。以休闲为目的的垂钓行为不列入执法查处范围，地方另有规定的除外。

承担单位：黄河、海河、辽河、松花江、钱塘江、淮河、珠江、闽江和海南省内陆水域等禁渔水域各级渔业渔政主管部门及渔政执法机构。

（四）严厉打击破坏水生野生动物资源行为专项行动

1. 行动目标。贯彻落实新修订的《中华人民共和国野生动物保护法》，深入自然保护地和关键繁育利用场所，严厉打击非法猎捕、经营利用、展示展演等破坏水生野生动物资源的行为，提高水生野生动物保护水平。

2. 行动时段。5月1日至10月31日。

3. 行动重点。一是严查保护地内违法活动。全面深入自然保护地，强化对海龟、斑海豹、长江江豚等重点物种主要栖息地巡查监管，严厉打击非法猎捕和违规利用行为。对因物种习性、气候情况等原因需要提前或延后进行的实地检查，可纳入本专项行动。二是严打非法经营利用行为。会同公安、市场监管等部门，

强化对市场、餐饮场所等重点区域的清理整治，以加利福尼亚湾石首鱼、中国鲎、海马、鳄鱼、鲟鱼等物种作为执法重点，依法查处未经批准或超期限、超范围经营利用水生野生动物及其制品行为。三是严管繁育展演活动。加强对海洋馆、水族馆等繁育展演场所监管，清查登记鲸豚、鲸鲨、海龟、斑海豹等重点物种在养情况，并录入全国重点保护水生野生动物信息管理系统。对执法中发现在养数量和许可证记录无法对应的，责令限期整改；在养数量超过许可证记录又无法说明合法来源的，依法严肃查处。

承担单位：地方各级渔业渔政主管部门及渔政执法机构。

（五）清理取缔涉渔“三无”船舶和“绝户网”专项行动

1. 行动目标。落实党中央部署要求和《国务院对清理、取缔“三无”船舶通告的批复》等规定，在海上涉外渔业维权工作协调机制下，完善地方党委政府牵头、多部门齐抓共管的工作机制，持续实施涉渔“三无”船舶和“绝户网”清理取缔行动，推动涉渔“三无”船舶和“绝户网”数量持续减少。

2. 行动时段。全年。

3. 行动重点。一是查扣“三无”船舶。联合相关部门加大水上执法力度，发现“三无”船舶（含套牌船舶）、无法提供合法有效证书的船舶等从事涉渔活动，一律押回渔港处置；利用休禁渔期等时间段集中组织封港清船，发现疑似涉渔“三无”船舶，责令禁止离港或指定地点停靠，并组织调查，对查实的涉渔“三无”船舶，一律依法依规予以取缔。二是整治违规网具。严厉打击使用禁用渔具、网目尺寸不合格渔具等严重破坏渔业资源的“绝户网”作业行为，特别是使用多层囊网、加装衬网渔具的违规行为。联合公安、工信、市场监管等部门，依法查处生产、经营“绝户网”等禁止使用渔具的行为。三是强化警示震慑。积极组织涉渔“三无”船舶和“绝户网”等违规网具公开集中拆解、销毁活动，加强执法宣传，以案释法、以案普法，充分发挥震慑作用。

承担单位：地方各级渔业渔政主管部门及渔政执法机构。

（六）重拳打击电鱼专项行动

1. 行动目标。严厉打击电鱼行为，确保大范围、群体性电鱼现象基本杜绝，散发性电鱼行为持续减少。

2. 行动时段。全年。

3. 行动重点。一是严打电鱼行为。加强常态化巡查，特别是加大对举报频繁、存在时间长、群众反映强烈的电鱼行为高发、频发水域的执法巡查频度，必要时开展驻守监管。依法从重处罚使用电拖网等违法作业活动，涉案电鱼器具和船舶一律没收，涉嫌犯罪的，坚决移送司法机关处理。二是清查违法制售活动。会同公安、市场监管、网信等部门，深挖排查电鱼违法线索，严厉打击违法制造电鱼相关器具行为，依法取缔制造电鱼器具的黑窝点、黑作坊，严肃查处从事电鱼器具销售的商店和电商平台，消除违法土壤。

承担单位：地方各级渔业渔政主管部门及渔政执法机构。

（七）涉渔船舶审批修造检验监管专项行动

1. 行动目标。落实农业农村部等七部门《关于加强涉渔船舶审批修造检验监管工作的意见》，依托涉渔船舶审批修造检验监管协调机制，严厉打击违法违规审批修造检验行为，全面加强涉渔船舶综合监管工作。

2. 行动时段。全年。

3. 行动重点。一是落实报废渔船拆解。落实《海洋捕捞渔船拆解操作规程》及有关规定，确保报废渔船应拆尽拆，严厉打击使用报废渔船违规从事渔业活动行为。二是强化渔船身份标识执法。会同公安、船舶检验等部门，严厉查处伪造、变造船舶户牌，涂改船舶发动机号码等违法行为，以及未经检验擅自下水、作业等违法行为。三是溯源倒查渔船修造。配合工信、市场监管等部门加强渔船修造活动监管执法，全面摸排辖区内渔船修造厂点，检查修造生产经营活动，重点查处违法修造、无照经营等违法活动，清理取缔“沙滩船厂”。协同公安、海关、海警等部门将修造情况纳入涉渔船舶案件调查范围，涉嫌违法违规修造的，会同有关部门溯源倒查船舶修造厂点，对修造厂点违法违规活动依法处罚。

承担单位：地方各级渔业渔政主管部门及渔政执法机构牵头，依托涉渔船舶审批修造检验监管协调机制，联合相关部门落实。

（八）规范使用水产养殖用投入品专项行动

1. 行动目标。按照《农业农村部关于加强水产养殖用投入品监管的通知》安排部署，继续开展水产养殖用兽药、饲料和饲料添加剂等相关违法行为专项整治，提升养殖水产品质量安全水平。

2. 行动时段。全年。

3. 行动重点。定期巡查水产养殖场所，检查养殖记录，严肃查处使用假劣水产养殖用兽药、禁用药品与其他化合物、停用兽药、人用药、原料药等养殖水产品的违法行为。对使用冠以“非药品、动保产品、水质改良剂、底质改良剂、微生物制剂”等名义的假劣兽药的，按照《兽药管理条例》第六十二条的规定处罚。发现违规生产、经营假劣兽药，或违反《饲料和饲料添加剂管理条例》、《农药管理条例》规定使用饲料、饲料添加剂和农药等违法活动线索，及时移交相关部门依法调查处理。

承担单位：地方各级渔业渔政主管部门及渔政执法机构。

（九）涉外渔业专项行动

1. 行动目标。加强与周边国家渔政执法合作，深化与公安、海警等部门协调配合，完善信息共享机制，严厉打击外方侵渔和越界捕捞等行为，保护渔民合法权益，稳定周边和公海海域渔业生产秩序，树立我负责任渔业国家形象。

2. 行动时段。全年。

3. 行动重点。一是公海和周边海域。深化与公安、海警等部门的执法合作，强化源头治理和港口管理，严厉打击涉渔“三无”船舶、套牌渔船非法出境（越界）至朝鲜、韩国、日本等国管辖海域捕捞和海上侵渔活动。加强联合执法，严格规范从业人员管理，强化捕捞生产物资补给等环节管控，依法取缔涉外渔业黑中介，斩断非法利益链，督办一批大案要案。二是中俄边境水域。在黑龙江、乌苏里江、松阿察河、兴凯湖等水域，抓好重点区域布控和水面巡查，会同相关部门严防渔民越界捕捞，严厉打击各类涉渔违法行为。实施好中俄春季和秋季渔政联合执法检查。三是中朝边境水域。在辽宁省水丰水库，吉林省云峰水库、渭源水库、鸭绿江（吉林白山、通化段）、图们江（干流及红旗河、珲春河等主要支流），联合公安、海事等部门开展非法捕捞治理，严厉打击无证生产、越界捕捞和侵渔等违法违规行为。四是中老和中越边境水域。加强中老渔政联合巡航执法，保护和修复澜沧江水生生物资源。在中越边境条件具备的区段加大执法力度，推动开展同步执法行动。

承担单位：沿边沿海各级渔业渔政主管部门及渔政执法机构。

（十）渔业安全生产源头治理专项行动

1. 行动目标。落实《国务院安全生产委员会关于加强水上运输和渔业船舶安

全风险防控工作的意见》有关要求，以防范化解渔业重大安全风险为主线，坚持安全第一、预防为主，坚持精准治理、依法治理和源头治理，扎实开展渔业安全生产专项执法，实现更高水平的安全，服务好渔业高质量发展。

2. 行动时段。全年。

3. 行动重点。一是扎实做好商渔共治。深入推进“商渔共治 2023”专项行动，继续抓牢抓实联合宣教和联合执法工作，加大力度清理整治网位仪 AIS，对擅自编制、使用海上移动通信业务识别码的，按照有关法律法规责令整改。创新宣教活动形式，密集开展防碰撞专题培训和典型事故警示警醒。严厉打击夜间值守瞭望不到位、不按规定开启和使用安全通导设备等违法违规行为。二是严打船员违规上岗作业。贯彻《中华人民共和国渔业船员管理办法》、《海洋渔业船员违法违规记分办法》等规章制度，落实海洋渔业船舶职务船员最低配员标准，继续整治职务船员配备不齐、船员人证不符、不持证上岗、临水作业不穿救生衣、航行作业锚泊期间值班脱岗、在船作业期间饮酒酗酒等违法违规行为。三是从严整治渔船不适航出海作业。严肃查处渔船脱检脱管和船舶不适航等方面存在的违法违规行为，重点打击渔业船舶相关证书失效后出海航行作业；救生消防设施设备、号灯号型等不满足航行作业要求；擅自关闭、破坏、屏蔽、拆卸北斗或 AIS 等安全通信导航和船位监测终端设备，或篡改、隐瞒、销毁其相关数据信息等行为。

承担单位：地方各级渔业渔政主管部门及渔政执法机构，其中“商渔共治 2023”专项行动由沿海各级渔业渔政主管部门及渔政执法机构承担。

除上述十个专项执法行动外，各地应按照《关于加快推进水产养殖业绿色发展的若干意见》等部署要求，统筹抓好水产养殖、水产种质资源、涉渔工程、外来物种防治等方面执法工作。我部将视情况针对重点地区和重大案件开展监督检查和暗访抽查。

四、工作要求

（一）加强组织实施。各省级渔业渔政主管部门要按照本方案的部署要求，明确工作重点，细化落实措施，制定本地区“亮剑 2023”工作实施方案，部署做好各项执法行动。加强统筹协调，强化责任落实，确定指挥部副指挥长、成员和联络员人选，于 3 月 25 日前报部渔业渔政局，报送格式见附件 1。

（二）深化执法协作。加强与外事、公安、工信、交通运输、水利、市场监管、网信、海警等部门沟通协调，建立信息互通、情报共享、执法合作等机制，推动实施部门联合执法、联合办案，全链条打击捕捞、运输、销售违法违规行为。统筹执法力量，在重点区域、重点时段开展联合执法、联动执法，形成水、港、陆执法闭环。执法过程中，发现属于其他部门管辖的案件线索，要依法移送相关部门处理，发现涉嫌犯罪的案件线索及时移交司法机关。加强地区间执法协作，针对海洋伏季休渔、黄河等内陆重点水域禁渔等专项行动，适时组织省际联合交叉执法行动，邀请媒体记者全程参与，对执法过程监督宣传。

（三）创新管理手段。针对执法过程中发现的新情况、新问题，不断创新方式方法，提升渔政执法效能。完善“有举必查、查实必究”的举报机制，公开举报电话，用好中国渔政执法举报受理平台、信息船、信息员等线索收集渠道，充分发挥社会力量监督作用，构建专群结合监管机制。利用好全国渔船动态监控管理系统（网址：<https://www.vmscenter.com>），逐船标注专项捕捞和钓具渔船信息，开展动态船位实时监测，及时筛查研判违规渔船进出港和航行作业动态，充分利用信息化手段打击非法捕捞行为。发挥科研单位、高等院校等第三方机构作用，采取调查问卷、人员访谈等多种方式，收集制度落实、执法成效等方面社情民意，提升渔政执法和服务水平。

（四）助力扫黑除恶。落实《中华人民共和国反有组织犯罪法》，按照扫黑除恶专项斗争常态化部署安排，继续深挖渔业领域内组织涉渔“三无”船舶非法捕捞、非法越境（界）、电毒炸鱼和海洋捕捞中划界圈海、渔港码头“扒皮”等涉黑涉恶线索，及时移送公安机关。要积极配合公安、法院、检察院等部门做好案件查办，坚决打击组织化、团伙化、链条化违法犯罪活动。

（五）强化执法保障。落实《财政部、农业农村部关于实施渔业发展支持政策推动渔业高质量发展的通知》、《农业农村部关于加强渔政执法能力建设的指导意见》等文件部署要求，积极向同级党委政府汇报，加强与财政部门沟通协调，争取执法装备建设、执法人员福利待遇等方面的支持，并将相关经费纳入同级财政预算。加强全国渔船动态监控管理系统使用培训，提高系统应用能力，做好日常支撑保障。完善执法激励机制，对工作突出的集体和个人，要以适当方式给予表扬奖励，进一步激励基层渔政执法人员勇于担当、敢于斗争、积极作为。

（六）加强宣传引导。将执法宣传摆到更加突出位置，与执法行动同步推进、同步落实，营造“有法必依、执法必严、违法必究”的执法氛围。加强以案释法，推动重大涉渔违法或犯罪案件在重点渔区公开宣判，起到“查办一起、震慑一片”的效果。充分发挥电视、电台、报纸等主流媒体宣传作用，用好微博、微信公众号等新媒体，主动宣传发布各地渔政执法重大案件，及时回应执法行动中的热点敏感信息。落实普法责任制，加大渔业法、野生动物保护法等法律的宣传。

请省（自治区、直辖市）渔业渔政主管部门将“亮剑 2023”上半年执法行动工作总结（7 月 10 日前）、黄河等内陆重点水域禁渔专项行动工作总结（8 月 10 日前）、海洋伏季休渔专项行动工作总结（9 月 22 日前）、全年执法行动工作总结（11 月 20 日前）报送至部渔业渔政局（电子版请同时发送邮箱），涉及长江流域渔政执法任务的，同时抄报部长江办。执法数据样表见附件 2、3、4。

专项执法行动期间，遇重大情况请及时报我部。

附件：1. “中国渔政亮剑 2023”指挥部副指挥长、成员及联络员名单（略）

2. “中国渔政亮剑 2023”力量投入调度汇总表（略）

3. “中国渔政亮剑 2023”检查事项调度汇总表（略）

4. “中国渔政亮剑 2023”查办案件调度汇总表（略）

第三部分：典型案例

依法惩治危害农资安全犯罪 服务保障国家农业生产和粮食安全

[作者] 王健 吴楠 杨丽 最高人民法院第四检察厅

摘要：近年来检察机关围绕农资打假开展了一系列工作，为了进一步彰显检察机关依法严惩制售伪劣农资犯罪的坚定决心，展示各地办理危害农资安全犯罪案件经验做法和参与农资安全社会综合治理的积极作为，最高检于2022年3月发布了4件检察机关依法惩治危害农资安全犯罪典型案例，其中涉及的法律政策适用问题和检察履职经验做法对各地检察机关开展农资打假工作具有一定的引领示范作用。

关键词：危害农资安全犯罪 农资打假 粮食安全 从严政策

一、典型案例发布的背景和意义

党的十八大以来，党中央高度重视粮食安全问题。2020年，习近平总书记对全国春季农业生产工作作出重要指示强调，“越是面对风险挑战，越要稳住农业，越要确保粮食和重要副食品安全”。《中共中央、国务院关于做好2022年全面推进乡村振兴重点工作的意见》也明确提出，要牢牢守住保障国家粮食安全底线，“全力抓好粮食生产和重要农产品供给”。

农资是农业生产的基础，是粮食的“粮食”，农资质量的好坏事关广大农民的收成，也直接关系到国家粮食安全和农产品质量安全。保障农资安全是一项系统工程，涉及到生产、流通、供应等多个环节，需要各部门协同共治。为此，在中央和地方层面均建立了专门的农资打假专项斗争协调工作机制，确保工作协同高效，形成有效合力。检察机关作为农资打假部际协调工作机制成员单位，应当从确保国家粮食安全的高度认识农资打假工作的重要性，进一步提高政治站位，坚决扛起农资打假的政治责任，为保障农资安全提供强有力的司法保障。

近年来，检察机关深入贯彻落实习近平总书记关于保障粮食安全和农产品安全系列重要指示批示精神和党中央的决策部署，以高度的政治自觉、法治自觉、

检察自觉担当作为，积极能动履职，持续深入开展农资打假工作，依法办理了一批危害农资安全犯罪案件。为了进一步彰显检察机关依法严惩制售伪劣农资犯罪的坚定决心，展示各地办理危害农资安全犯罪案件经验做法和参与农资安全社会共治的积极作为，最高检围绕农药、兽药、化肥、种子四个专题各选取了一件典型案例予以发布。此外，也通过这批案例，对农资领域一些法律意识淡薄、试图以身试法的投机分子形成震慑效应，警示其切莫触犯法律底线。同时也提醒广大农民群众遇到类似情况要提高防范意识，谨防利益受损。

二、近年来检察机关开展农资打假工作总体情况

一是高度重视、积极部署安排农资打假工作。将农资打假工作列入经济犯罪检察工作要点，明确要求各级经济犯罪检察部门依法严厉打击生产、销售伪劣农药、兽药、化肥、种子犯罪，深入推进检察机关农资打假工作。2019年9月至2020年12月最高检、国家市场监管总局、国家药监局联合开展的落实食品药品安全“四个最严”要求专项行动，以及2021年6月起最高检联合农业农村部等7部门开展的食用农产品“治违禁控药残促提升”专项行动，均将农资打假工作纳入其中整体推进。

二是制发规范性文件，为农资打假提供司法政策依据。2019年最高检下发《关于进一步做好2019年农资打假工作的意见》，从提高政治站位、依法严惩犯罪、形成打击合力、积极参与治理、提升专业素质等方面提出明确要求，为一段时期内检察机关的农资打假工作提供了遵循和参考。2022年1月28日，联合农业农村部等7部门会签《关于保护种业知识产权打击假冒伪劣套牌侵权营造种业振兴良好环境的指导意见》（以下简称《打击假冒伪劣套牌侵权指导意见》），为依法惩处种业领域假冒伪劣、套牌侵权违法犯罪行为提供了指引。

三是依法惩治危害农资安全犯罪行为，充分发挥法律震慑作用。以农村和城乡结合部、农资经营集散地、种养殖生产基地、菜篮子产品主产区为重点地区，围绕伪劣种子、农药、化肥、兽药、饲料和饲料添加剂、农机等重点领域，综合

运用生产、销售伪劣产品罪、生产、销售伪劣农药、兽药、化肥、种子罪、假冒注册商标罪等罪名，充分发挥批捕、起诉职能，持续加大对危害农资安全犯罪的打击力度。2020年以来，全国检察机关共批准逮捕涉农资犯罪900余人，提起公诉1300余人。

四是提升专业素质能力，发挥检察一体化优势。2018年底，最高检在经济犯罪检察部门内部成立了专门负责办理、指导包括危害农资安全犯罪在内的生产、销售假冒伪劣商品犯罪办案团队，为农资打假工作专业化提供了队伍保障。检察机关内部经济犯罪和公益诉讼检察部门加强联动配合，积极开展农资领域公益诉讼，督促相关职能部门依法履行职责，助推农资市场依法依规经营。

五是开展以案释法，积极参与农资打假综合治理。先后召开“落实乡村振兴战略，彰显涉农检察力量”“落实食品药品安全‘四个最严’要求专项行动”等专题新闻发布会，利用“3·15”消费者权益保护日、“6·7”世界食品安全日、春耕备耕时节等重要节点，发布危害农资安全犯罪指导性案例或典型案例，组织各地检察机关通过在互联网平台发布短视频、发放宣传材料、开展现场咨询等方式进行法治宣传。积极制发检察建议，帮助有关部门和单位建章立制，堵塞管理机制漏洞。

三、典型案例涉及的法律政策适用问题

（一）办理农资打假案件应当体现从严政策

2015年5月29日，中共中央政治局就健全公共安全体系进行第二十三次集体学习，习近平总书记在主持学习时强调，“要切实加强食品药品安全监管，用最严谨的标准、最严格的监管、最严厉的处罚、最严肃的问责，加快建立科学完善的食品药品安全治理体系，坚持产管并重，严把从农田到餐桌、从实验室到医院的每一道防线”。农资安全直接关系到食品安全问题，理应坚持“最严厉的处

罚”。在刑事诉讼中贯彻落实“最严厉的处罚”要求，就是要在办理危害农资安全犯罪案件时体现从严政策，坚决依法从严惩处。

1. 种子。种子是农业的“芯片”，是保障国家粮食安全和主要农产品有效供给的重要基础，也是一切农作物产业链的起点。中共中央办公厅、国务院办公厅于2021年7月联合下发《种业振兴行动方案》，部署实施种业市场净化行动，提出要“重拳出击、整治到底、震慑到位，依法严厉打击假冒伪劣、套牌侵权等违法犯罪行为，让侵权者付出沉重代价”。2022年1月底，农业农村部等7部门《打击假冒伪劣套牌侵权指导意见》规定，要“加快制定出台农产品质量安全领域行政执法与刑事司法衔接工作办法，依法严惩种业违法犯罪行为”。2022年3月《最高人民法院关于进一步加强涉种子刑事审判工作的指导意见》提出，要“准确适用法律，依法严惩种子制假售假犯罪”，为从严办理涉种子犯罪案件提供了最直接的政策依据。

2. 农药、兽药。农药、兽药是重要的现代农业投入品。伪劣农药不但可能严重影响动植物疫病防治效果，给农民造成巨大经济损失，而且会大大增加食品安全风险，甚至可能威胁生态环境安全。最高检在食用农产品“治违禁控药残促提升”专项行动的具体贯彻落实意见中明确提出，打击危害食用农产品安全的犯罪要切实“体现从严政策”。制售伪劣农兽药的犯罪行为严重危害食用农产品安全，是此次专项行动治理的重点任务之一，对制售伪劣农药、兽药的犯罪应当贯彻落实从严政策。

3. 化肥。化肥是重要的农业生产资料，是农业生产最基础和最重要的物质投入。据联合国粮农组织统计，化肥在农作物增产的总份额中约占40%-60%，可见化肥对保证粮食数量安全起到非常重要的作用。生产、销售伪劣化肥的行为，严重影响粮食产量，威胁粮食安全，同时给农民造成巨大的财产损失，社会危害性强，同样应当从严惩处。

(二) 伪劣农药、兽药、化肥、种子的认定问题

当前司法解释对于如何认定“假农药”“假兽药”“假化肥”“假种子”并无明确规定，而在《种子法》《农药管理条例》《兽药管理条例》等行政法律法规中，除对“假化肥”尚无明确规定外，对“假种子”“假农药”“假兽药”的范围均作出了界定。在司法实践中，能否将行政法律法规界定的范围直接适用于刑事诉讼中存在争议。如行政法律法规中对未依法取得农药登记证而生产、进口的农药以及未附具标签的农药，认定为“假农药”；对应当经审查批准而未经审查批准即生产、进口的，或者应当经抽查检验、审查核对而未经抽查检验、审查核对即销售、进口的兽药认定为“假兽药”；对没有标签的种子认定为“假种子”。我们认为，上述行政法意义上的伪劣农资的社会危害性尚未达到需要刑事处罚的程度，不宜将行政认定的伪劣农资直接作为刑事认定的标准。在刑事诉讼中应当坚持相对独立、实质性的判断，即根据检验鉴定意见、行政主管部门出具的认定意见，并结合其他证据来综合判定涉案农资是否实质伪劣。对于行政法律法规未予界定的“假化肥”，司法判断标准也应参考上述方式。此次发布的4件典型案例中，认定伪劣农资均采用实质认定标准。

（三）生产、销售伪劣农药、兽药、化肥、种子犯罪的罪名适用问题

此次发布的案例中，除刘某某销售伪劣种子案适用销售伪劣种子罪外，其他3个案例均适用生产、销售伪劣产品罪。当前，实务中有观点认为，制售伪劣农资难以认定构成生产、销售伪劣农药、兽药、化肥、种子罪的，也不宜转化认定为生产、销售伪劣产品罪，主要理由是：生产、销售伪劣产品罪销售金额5万元以上即可入罪，且达到一定金额后即可提升刑档，判处更重的刑罚；而生产、销售伪劣农药、兽药、化肥、种子罪中，因生产遭受损失数额难以确定，且损失数额与生产、销售伪劣农药、兽药、化肥、种子行为之间的因果关系易存在其他介入因素而导致难以认定。在生产、销售伪劣农药、兽药、化肥、种子罪难以认定的情况下，转而认定生产、销售伪劣产品罪，并可能判处更重的刑罚，存在量刑倒置的问题，有使生产、销售伪劣产品罪沦为口袋罪名之嫌。我们认为，刑法第140条至150条是对生产、销售伪劣商品犯罪的体系化规定，虽然刑法历次修正

案对个别罪名条款进行了修改，但对第 149 条罪名转化适用、择一重处规定及该条与其他条款之间的逻辑关系始终未作修改。结合刑法和相关司法解释规定来看，生产、销售伪劣农药、兽药、化肥、种子，使生产遭受 2 万元以上损失的，可以构成生产、销售伪劣农药、兽药、化肥、种子罪；生产、销售伪劣农药、兽药、化肥、种子，无法证明使生产遭受较大损失，销售金额 5 万元以上的，构成生产、销售伪劣产品罪；同时构成两罪的，依照处罚较重的规定定罪处罚。二罪名系对生产、销售伪劣农资行为的体系化规定，这种体系化规定本身体现了从严打击生产、销售农资等特殊类型伪劣产品犯罪的立法意图，而不能孤立地认为刑法第 147 条对农资等特殊类型伪劣产品犯罪设置了更高的入罪门槛。至于生产、销售伪劣产品罪与生产、销售伪劣农药、兽药、化肥、种子罪之间可能存在的定罪量刑不协调问题，在法律未修订的情况下，司法机关仍应当严格按照刑法第 149 条的规定执行。

四、典型案例对检察机关开展农资打假工作的启示

（一）积极引导侦查取证，确保案件办理质效

危害农资安全犯罪案件隐蔽性、专业性强，司法实践中办案难度较大。检察机关在办理此类案件时，要充分发挥法律监督职能，加强与侦查机关的沟通，积极介入侦查引导取证，严把事实关、证据关和法律适用关，提高案件办理质效。如张某某等人生产、销售伪劣农药案、易某某等人生产、销售假兽药案中，检察机关均高度重视引导侦查取证工作，准确认定犯罪数额，合理提出量刑建议，确保实现司法办案政治效果、社会效果和法律效果的有机统一。

（二）加强行刑衔接，全链条打击犯罪行为

危害农资安全犯罪属于行政犯，即构成犯罪以违反行政法规为前提，构成要件要素必须依托行政法规具体规范内容予以评价，如危害农资安全犯罪案件线索部分来源于行政执法中，部分刑事案件证据系由行政执法证据转化而来，对“假

农药”“假兽药”“假种子”等的认定一定程度上依托行政法律法规的规定、行政主管部门出具的认定意见及其指定检验机构出具的检验鉴定意见等。因此，行刑衔接问题在危害农资安全犯罪案件办理中尤为重要。如易某某等人生产、销售假兽药案中，检察机关与农业、公安机关在线索研判、假农药检验认定、引导侦查取证等方面积极协作，最终实现对犯罪的全链条打击，捣毁了制假售假的源头。此外，检察机关既要重视行刑正向衔接，也要重视行刑反向衔接，即对需予以行政处罚的不起诉案件，及时提出检察意见并移送有关主管机关处理。

（三）注重追赃挽损，依法保护受害农民合法权益

制售伪劣农资犯罪行为，不仅严重影响农民的收成，而且可能引发社会不稳定因素。检察机关在依法从严打击此类犯罪的同时，应当注重追赃挽损，最大限度保障农民合法权益。如刘某某销售伪劣种子案中，检察机关逐户走访被害农户了解情况，敦促犯罪嫌疑人进行赔偿，最终犯罪嫌疑人得到农户谅解，不仅农户免受经济困顿之苦，也有效修复了被破坏的社会关系。于某某生产、销售伪劣化肥案中，检察机关积极听取农户意见，引导公安机关查明农户损失数额，说服于某某及其家属向被害农户赔礼道歉、赔偿损失，最终帮助被害农户挽回了损失，取得较好的社会反响。

（四）延伸检察职能，积极参与农资打假综合治理

检察机关作为农资打假工作的重要职能部门，应当积极延伸检察职能，充分发挥以案释法优势，参与农资打假综合治理。对案件办理中反映出的食品监管部门或涉案单位制度机制漏洞，有针对性地提出检察建议。如易某某等人生产、销售假兽药案中，检察机关通过检察官说法、制作宣传手册、拍摄宣传片等方式开展普法宣传，向养殖户揭示假兽药的危害，普及分辨真假兽药的技巧。于某某生产、销售伪劣化肥案中，检察机关及时向当地农业主管部门通报案情，建议对农资生产开展执法检查，同时向市场监管部门发出检察建议书，建议针对农资领域

无资质公司、个人挂靠生产、倒买倒卖农资产品等问题开展整治，达到了“办理一案、影响一片”的社会效果。

下一步，检察机关将继续认真贯彻落实习近平总书记的重要指示批示精神，紧盯重点对象、重点产品和薄弱环节，强化与其他执法司法机关的沟通协调，依法从严惩处危害农资安全犯罪行为，积极参与农资领域综合治理，多措并举引导有关单位和个人合法生产、诚信经营，切实维护广大农民合法权益，筑牢农资安全社会防线。

*本文刊登于《中国检察官》杂志 2022 年 6 月（经典案例版）

案例一：

张某某等人生产、销售伪劣农药案

【关键词】

生产、销售伪劣产品罪 伪劣农药 委托生产 网络销售

【基本案情】

2015 年起，张某某、霍某某先后虚构“青岛某化工集团有限公司”，注册“青岛某科技服务有限公司”，在未取得农药生产、经营许可的情况下，向王某某提供标签、图样，委托其生产伪劣农药，并通过互联网在全国范围内销售。王某某以租住的民房为加工窝点，在未取得农药登记证及相关农药生产、经营许可的情况下，组织工人生产伪劣农药，销售给张某某、霍某某。截至 2019 年 5 月，张某某、霍某某生产、销售伪劣农药 771 万余元，王某某生产、销售伪劣农药 33 万余元。经农业农村部农药质量监督检验测试中心（济南）检测，加工窝点现场查扣的成品农药均不合格。

【诉讼经过】



现场查扣的加工假农药的工具及原材料

2020年3月17日,山东省青岛市城阳区人民检察院以张某某等三人犯生产、销售伪劣产品罪提起公诉。2021年2月8日,青岛市城阳区人民法院作出一审判决,被告人张某某、霍某某、王某某犯生产、销售伪劣产品罪,均被判处有期徒刑十五年,并处罚金人民币100万元至300万元不等。一审判决后,三被告人提出上诉。2021年4月28日,青岛市中级人民法院裁定驳回上诉,维持原判,判决已生效。

【典型意义】

（一）严惩制售伪劣农药犯罪，切实保障粮食安全和农民权益。制售伪劣农药违法犯罪危及粮食安全，损害农民权益，必须从严惩处。本案伪劣农药销往全国多个省市，销售量大，涉及范围广。涉案犯罪行为包括了从原材料购进、假农资生产到全国性销售全过程，三被告人均被判十五年有期徒刑，有效打击了制售伪劣农药犯罪，震慑了潜在不法分子，维护了粮食安全。

（二）加强引导侦查，准确认定伪劣农药。《农药管理条例》第四十四条规定，未依法取得农药登记证而生产的农药，按照假农药处理。本案中，检察机关并未单纯以无生产资质作为认定标准，而是要求公安机关重点围绕查获农药的实际效果以及是否符合农药标准进行取证。经引导侦查，公安机关查找到多名购买农药的实际用户，证实从被告处购买的农药使用效果不好；委托检验机构对现场查扣的农药进行检验，确定均为不合格农药。最终检察机关依据检验报告和农药实际用户的证言综合认定涉案农药为伪劣农药。

（三）精准认定被告人犯罪数额，有效指控犯罪。本案伪劣农药通过互联网销售，涉及全国各地买家近千人，由公安机关逐一寻访购买人取证并不现实。检察机关根据公安机关查获张某某的 19 本手写记账笔记本，以及调取的 7 个银行账户的交易明细，将逐条整理出的近 2000 条销售信息与涉案银行账户 5 年的交易流水进行对比，确认张某某、霍某某的犯罪金额；又根据张某某对自己记账习惯、常用符号的解释，通过比对账簿记录与王某某银行账户的交易流水情况，甄别出王某某的犯罪金额，最终精准认定犯罪数额，有效指控犯罪。

案例二：

易某某等人生产、销售假兽药案

【关键词】

生产、销售伪劣产品罪 假兽药 全链条打击 销售金额 行刑衔接

【基本案情】

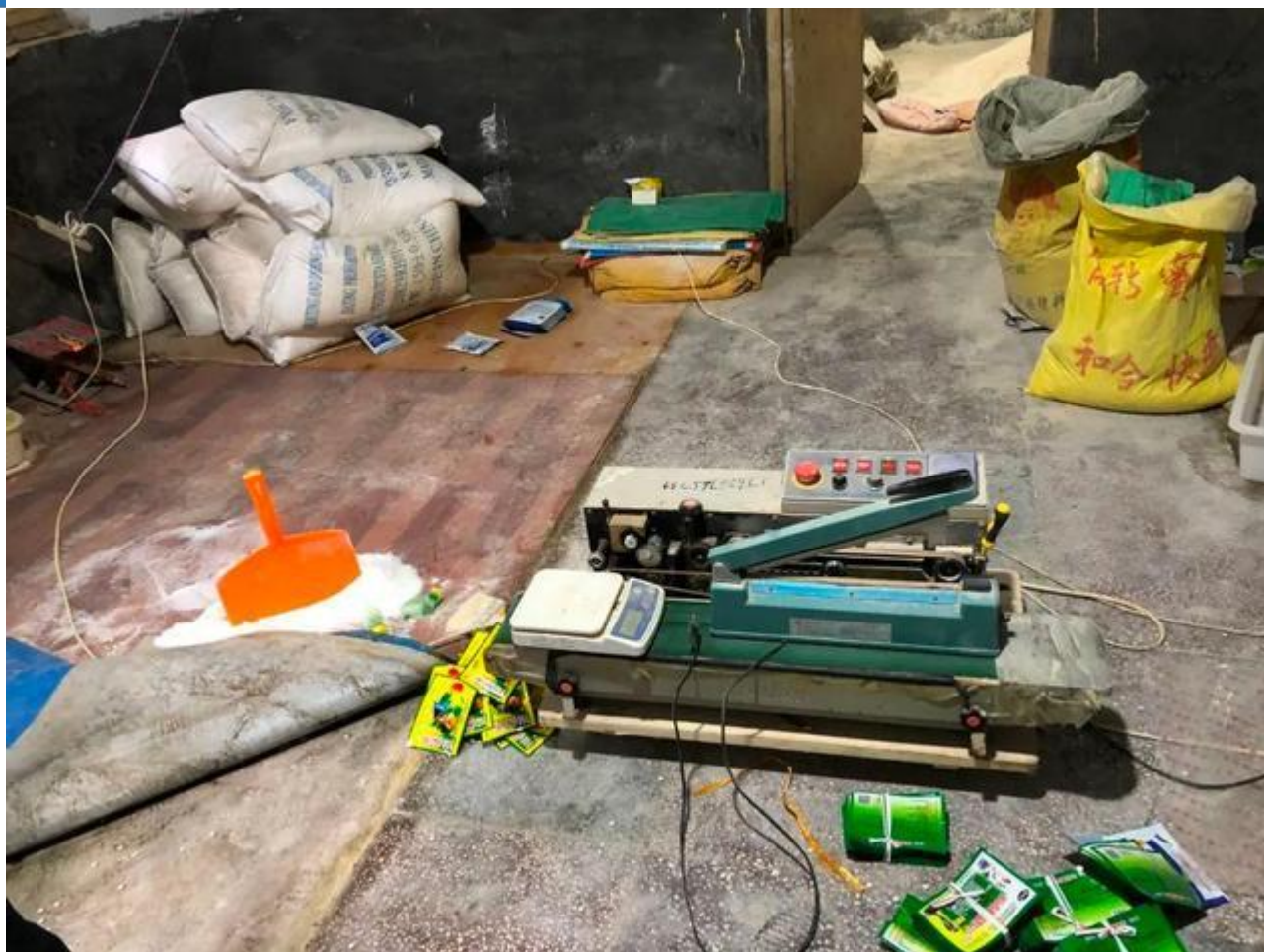

加工窝点

2017 年至 2020 年，易某某在未取得兽药生产许可的情况下，擅自购买设备和原料，租用仓库，以不含有药物成分的石粉、木粉、麦芽精糊等物质为原料大量生产宣称可以治疗“鸡瘟”的兽药片剂，通过微信对外销售，销售金额 39 万余元。

吴某甲、吴某乙、胡某某 3 人在未取得兽药生产许可的情况下，各自租赁民宅，使用从易某某处购进的兽药片剂或自行以不含有药物成分的石粉、木粉等物质生产的兽药粉剂，分装入由丁某某、张某等人印制、提供的仿冒正规兽药包装袋内，冒充正规兽药，通过物流销往全国各地。刘某某明知吴某甲所售系非正规兽药，仍进货并对外销售。期间，吴某甲生产、销售假兽药 33 万余元，吴某乙生产、销售假兽药 14 万余元，胡某某生产、销售假兽药 8 万余元，刘某某进货假兽药金额 15 万余元，已全部加价销售。

涉案兽药包括用于治疗猪、牛、羊、鸡、鸭、鹅等畜禽各类疾病的 40 余种兽药，其中有“恩诺沙星”“氟苯尼考”“头孢氨苄青霉素”“母仔安”等兽用处方药。经上海市兽药检测所检测，易某某、吴某甲等人生产、销售的兽药中均未检出兽药有效成分。经上海市农业农村委员会认定，涉案兽药均系以非兽药冒充兽药的假兽药。

【诉讼经过】



办案组研究案情

2020 年 10 月 28 日、11 月 10 日，上海市人民检察院第三分院和上海铁路运输检察院分别对易某某和吴某甲、吴某乙等 6 人提起公诉。被告人均自愿认罪认罚。2020 年 12 月 10 日，上海市第三中级人民法院作出一审判决，被告人易某某犯生产、销售伪劣产品罪，判处有期徒刑三年六个月，并处罚金人民币 20 万元。2020 年 12 月 18 日，上海铁路运输法院作出一审判决，被告人吴某甲、吴某乙等 5 人犯生产、销售伪劣产品罪，刘某某犯销售伪劣产品罪，分别判处有期

徒刑二年六个月至十个月，并处罚金人民币 16.7 万元至 2 万元不等。判决宣告后，7 名被告人均未上诉，判决已生效。

【典型意义】

（一）坚持实质认定假兽药，揭示犯罪社会危害性。假兽药不仅不能治疗、预防动物疫病，甚至可能会因为控制疫情不及时，导致疫病在动物间传播，给养殖户造成巨大经济损失，患疫病动物被人食用也容易产生食品安全风险。本案中，检察机关与农业行政主管部门经科学研判，准确认定“假兽药”。检察机关通过讯问被告人掌握涉案兽药的生产流程，要求公安机关委托检验机构对涉案兽药进行检验，确认涉案兽药片剂、粉剂均不含兽药有效成分，从而揭示假兽药的危害性。通过依法惩治犯罪，坚决杜绝假兽药流入市场，最大限度维护养殖户合法权益，保障食品安全。

（二）积极引导侦查取证，准确认定销售金额。对于涉案兽药无法认定使生产遭受较大损失，不构成生产、销售伪劣兽药罪，但是销售金额在 5 万元以上的，应根据刑法第一百四十九条第一款的规定，依照刑法第一百四十条的规定以生产、销售伪劣产品罪定罪处罚。本案中各犯罪行为长期生产假兽药，并通过微信向全国各地销售，其销售金额计算系案件审查难点。检察机关在审查过程中，引导公安机关对扣押手机进行电子数据勘查，同时主动开展自行补充侦查，从海量微信聊天记录、账户交易明细中，逐笔逐单梳理涉案假兽药销售金额。最终将易某某销售总金额从案件伊始的 19 万余元追加认定至 39 万余元，准确认定本案假兽药的销售金额，合理提出量刑建议，确保罚当其罪。

（三）加强行刑衔接，全链条打击制售假兽药犯罪。上海市人民检察院第三分院、上海铁路运输检察院集中管辖全市危害农资安全案件，通过同堂业务培训、典型案例讲评、专项调研走访等形式，与市、区农业行政主管部门、公安机关形成长期稳定的协作关系，在具体案件办理过程中始终注重提升行刑衔接质效。本案中，针对上游生产批发、下游销售，以及明知是假兽药仍提供假冒正规产品包装材料的全链条犯罪团伙，上海两级检察机关与农业、公安机关在线索研判、假农药检验认定、引导侦查取证等方面积极协作，最终实现对犯罪全链条打击，捣

毁制假售假源头，全力保障农资安全。同时，检察机关以案释法，通过检察官说法、制作宣传手册、拍摄宣传片等形式开展普法宣传，向养殖户揭示假兽药的危害，普及分辨真假兽药的技巧。

案例三：

刘某某销售伪劣种子案

【关键词】

销售伪劣种子罪 伪劣种子 损失鉴定 赔偿被害人

【基本案情】



农作物受损情况

2017年3月，被告人刘某某从内蒙古自治区某市购买32吨普通土豆后，假冒“延薯4号”土豆种子销售给吉林省扶余市的同村村民张某某等人，当年耕种后减产。经吉林省扶余市农业综合执法大队田间鉴定及扶余市价格认证中心鉴定，张某某等人损失价值共计25万余元。

【诉讼经过】



庭审现场

2019年1月17日，吉林省扶余市公安局对该案侦查终结，向扶余市人民检察院移送起诉。审查起诉期间，刘某某表示认罪认罚。2019年4月6日，扶余市人民检察院以刘某某犯销售伪劣种子罪提起公诉。2019年5月24日，扶余市人民法院作出一审判决，被告人刘某某犯销售伪劣种子罪，鉴于其对被害人积极理赔，有悔罪表现，可酌情从轻处罚，判处有期徒刑三年，缓刑五年，并处罚金人民币3万元。判决后，刘某某未上诉，判决已生效。

【典型意义】

（一）涉种子犯罪危及粮食安全源头，必须依法严厉打击。粮食安全是国家安全的重要基础，确保粮食安全是我国经济社会稳定发展的根本，种业安全关系粮食安全和农业持续发展。销售伪劣种子的行为严重危害粮食安全，损害农民合

法利益。检察机关通过依法及时、准确打击此类犯罪，充分保障粮食安全，保护农民权益。审查起诉期间，检察机关将案件退回公安机关补充侦查，要求查明伪劣种子来源、成交价格，取得上游卖家证言，说明鉴定方式方法，为依法准确认定犯罪事实奠定基础。

（二）在检察履职过程中最大限度保护农民利益。农作物收入是普通农户家庭收入的主要来源。该案被害农户十余户，在当地引起较大反响。行政执法部门经田间鉴定，计算出平均每公顷损失产量。依据鉴定的损失产量及平均市场价格，扶余市价格认证中心对农户损失价值作出鉴定。检察机关在打击犯罪的同时，积极帮助被害农户挽回损失。审查逮捕期间，办案人员逐户走访被害农户了解情况，敦促犯罪嫌疑人进行赔偿。经沟通协调，犯罪嫌疑人对全部被害农户进行了赔偿，取得了农户谅解。不仅让农户免受经济困顿之苦，也有效修复了被破坏的农村社会关系。

（三）农民消费者应注意辨别真伪，谨防购买伪劣种子。“春种一粒粟，秋收万颗子”。种子的优劣，决定了一年的收成。根据《中华人民共和国种子法》规定，以非种子冒充种子的为假种子，涉案种子系以普通土豆冒充，应认定为假种子。广大农民购买种子时，应注意通过正规渠道购买，从包装等方面进行辨别，正规的种子包装上有品牌标识、种子类别、品种名称、品种审定或者登记编号、种子生产经营许可证编号等基本信息。应提高维权意识和能力，注意养成索要发票或其他消费凭证的习惯，保留相关证据，一旦发现购买了伪劣种子，及时向当地农业、市场监管部门等投诉举报，对可能涉嫌犯罪的及时报案。

案例四：

于某某生产、销售伪劣化肥案

【关键词】

生产、销售伪劣产品罪 伪劣化肥 赔偿农户损失 检察建议

【基本案情】

2019 年，被告人于某某在经营种子商店期间，得知使用二铵辅料代替磷酸二铵化肥可以获取高额利润，遂于同年 12 月前往 A 肥业有限公司购买二铵辅料。同时联系一家包装袋厂，订购了价值 1.6 万余元印有 B 品牌标识的肥料包装袋。2020 年 3 月，于某某在外地租赁的库房内，将其购买的 198 吨二铵辅料和 67 吨复合肥进行重新倒袋灌装，假冒正规厂家生产的磷酸二铵、复合肥料的化肥产品，并运至本地销售。期间，于某某共生产假冒化肥 265 吨，销售 171.15 吨，销售金额 42 万余元。

经黑龙江省大庆市产品质量监督检验所检验，于某某生产、销售的磷酸二铵的总氮、有效磷、总养分不合格，复合肥料的有效磷、总养分不合格。

【诉讼经过】



涉案伪劣化肥

2021年4月30日，黑龙江省林甸县人民检察院以于某某犯生产、销售伪劣产品罪提起公诉。2021年11月15日，林甸县人民法院作出一审判决，被告人于某某犯生产、销售伪劣产品罪，判处有期徒刑四年，并处罚金人民币22万元。判决宣告后，被告人未上诉，判决已生效。

【典型意义】

（一）准确适用法律，坚持化肥实质效能判断。对于假冒伪劣化肥的性质认定，检察机关结合检验报告、被告人供述、物证等证据材料综合判断。在明确化肥性质后，仍应全面审查生产、销售伪劣化肥是否造成生产损失。对于无法认定涉案化肥使生产遭受较大损失，不构成生产、销售伪劣化肥罪，但是销售金额在5万元以上的，应当按照刑法第一百四十九条的规定，以生产、销售伪劣产品罪定罪处罚。

（二）积极追赃挽损，维护被害农户经济权益。本案被害农户有39名，虽然被告人于某某在案发前已赔偿部分农户损失，但仍有不少农户损失尚未挽回。检察机关第一时间听取被害人意见，引导公安机关查明于某某生产、销售伪劣化肥的数量、销售金额和获利情况，并对农户的生产损失数额进行核实。经过多次沟通，说服于某某及其家属向被害农户赔礼道歉、赔偿农户损失，最终帮助被害农户挽回损失，充分保障当事人权益。

（三）延伸检察职能，全方位净化农资市场。检察机关将依法惩治涉农资犯罪与推动社会治理相融合，联合行政主管部门共同保障农资安全。本案中，检察机关及时向当地农业主管部门通报案情，建议对农资生产开展执法检查，防患于未然。同时向当地市场监管部门制发《检察建议书》，建议针对农资领域无资质公司、个人或者挂靠生产、倒买倒卖农资产品等问题开展整治。当地市场监管部门采纳建议，及时组织开展农资打假活动，提升部门协作质效，加强宣传教育，引导农民理性购买、科学使用农资，进一步净化了当地农资市场，有力保障农民权益。